



CÂMARA MUNICIPAL DE LOUVEIRA

EDITAL DE PREGÃO (ELETRÔNICO) Nº 02/2026

SOLICITAÇÃO Nº 111/2025

PROCESSO Nº 99/2025

OBJETO: Contratação de empresa especializada para instalação de sistema de CFTV no prédio sede e anexos da Câmara Municipal de Louveira, incluindo fornecimento de mão de obra, materiais e equipamentos necessários.

TIPO DE LICITAÇÃO: MENOR PREÇO

DATA/HORA DA VISTORIA TÉCNICA: entre os dias 09/04/2026 até 23/04/2026, (mediante prévio agendamento), através do telefone (19) 3878-9420 com a Secretaria de Gestão Integrada e Serviços, ou pelo email

secretariaserv@louveira.sp.leg.br.

DATA E HORA DO INÍCIO PARA O ENVIO DAS PROPOSTAS:

A partir da disponibilidade do Edital, no PNCP: <https://www.gov.br/pncp/pt-br>

DATA E HORA DO FIM DO RECEBIMENTO DAS PROPOSTAS

Dia 24/04/2026 às 09h00min

DATA E HORA DA ABERTURA DA SESSÃO PÚBLICA

Dia 24/04/2026 às 10h00min

ENDEREÇO ELETRÔNICO DA PLATAFORMA ELETRÔNICA: <https://bll.org.br/>

REFERÊNCIA DE TEMPO: Para todas as referências de tempo utilizadas pelo sistema será observado o horário de Brasília/DF.

LOCAL PARA CONSULTA E FORNECIMENTO DO EDITAL: O Edital na íntegra estará disponível aos interessados a partir de 08/04/2026, no Quadro de Aviso de Licitações desta Câmara Municipal, na Seção de Compras e Licitações da Câmara Municipal de Louveira - Rua Wagner Luiz Bevilacqua, 35 – Bairro Guembê – Louveira-SP, no horário das 09 às 16 horas, bem como, no PNCP - Portal Nacional de Contratações Públicas, site institucional da Câmara Municipal de Louveira e na plataforma eletrônica BLL Compras.

1. OBJETO

1.1. Pretende a CÂMARA MUNICIPAL DE LOUVEIRA a contratação de empresa especializada para instalação de sistema de CFTV no prédio sede e anexos da Câmara Municipal de Louveira, incluindo fornecimento de mão de obra, materiais e equipamentos necessários.

1.2. O prazo para execução do presente objeto será de até 60 (sessenta) dias, contados a partir da data de emissão da Ordem de Serviço e da assinatura do contrato.

1.3. Em caso de discordância existente entre as especificações do objeto deste Edital descritas no Sistema eletrônico de Compras e as constantes neste Edital, prevalecerão o quanto descrito neste instrumento convocatório.

2. DA DESPESA E DOS RECURSOS ORÇAMENTÁRIO

2.1. As despesas decorrentes da execução dos serviços, objeto do contrato oriundo desta licitação onerarão a(s) dotação(ões) orçamentária(s) nº(s) o nº 02.01.01.01.031.0068.2239. (Manutenção das Atividades de Administração do Legislativo) 3.3.90.39.(outros Serviços de Terceiros - PJ), 3.3.90.30.(material de consumo) e 4.4.90.52.(equipamentos e material permanente).

2.2. O valor global máximo estimado desta despesa importa em R\$ 348.088,56 (trezentos e



CÂMARA MUNICIPAL DE LOUVEIRA

Rua Wagner Luiz Bevilacqua, 35 – Bairro Guembê - CEP: 13290-000 – Louveira –São Paulo - www.louveira.sp.leg.br - Fone: (19) 3878-9420

quarenta e oito mil, oitenta e oito reais e cinquenta e seis centavos).

3. DA FORMALIZAÇÃO DE CONSULTAS, PEDIDO DE ESCLARECIMENTOS E DA IMPUGNAÇÃO AO EDITAL

3.1. Os interessados que tiverem dúvidas de caráter técnico ou legal quanto à interpretação dos termos deste Edital poderão solicitar os esclarecimentos, providências ou impugnar o ato convocatório do Pregão, até 03 (três) dias úteis antes da data fixada para disputa de preços, exclusivamente pela plataforma eletrônica de licitações.

3.1.1. No ato da apresentação da impugnação é obrigatório anexar ao pedido a cópia digitalizada dos seguintes documentos:

3.1.1.1. Pessoa Física: Documento de identidade e do Cadastro de Pessoas Físicas (CPF), se o impugnante for pessoa física;

3.1.1.2. Pessoa Jurídica: Cadastro Nacional de Pessoas Jurídicas (CNPJ), em se tratando de pessoa jurídica, acompanhado do respectivo ato constitutivo ou de procuração, que comprove que o signatário/remetente da impugnação efetivamente representa a impugnante.

3.2. Caberá ao agente de contratação se manifestar motivadamente, ouvidas, se for o caso, as diretorias competentes, a respeito da(s) impugnação(ões), proferindo sua decisão no prazo de 03 (três) dias úteis, contados da data de recebimento, limitado ao último dia útil anterior à data da abertura do certame.

3.3. As respostas às consultas ou aos pedidos de esclarecimento e os julgamentos das impugnações serão publicadas no quadro informativo da plataforma eletrônica de operação do certame e ficarão disponíveis no site da Câmara Municipal de Louveira, em aba própria.

3.4. Acolhida a petição de impugnação contra o ato convocatório, será designada nova data para realização do Pregão.

3.5. Não serão conhecidas impugnações apresentadas fora do prazo legal e/ou subscritas por representante não habilitado legalmente ou não identificado no processo para responder pelo licitante.

3.6. As impugnações e pedidos de esclarecimentos não suspendem os prazos previstos no certame.

3.7. A concessão de efeito suspensivo à impugnação é medida excepcional e deverá ser motivada, nos autos do processo de licitação.

4. DA PARTICIPAÇÃO NO PREGÃO

4.1. Poderão participar da disputa os interessados que estiverem previamente cadastrados na plataforma de realização de licitações eletrônicas, através do endereço <https://bll.org.br/>.

4.2. A LICITANTE, por seu Representante indicado, **poderá** comparecer nas dependências da CÂMARA MUNICIPAL DE LOUVEIRA, entre os dias 09/04/2026 à 23/04/2026, das 09 às 16 horas, (mediante prévio agendamento), com o Secretário de Gestão Integrada e Serviços (João Batista Canella Vieira), através do fone (19) 3878-9420 ou email secretariaserv@louveira.sp.leg.br, munida do ANEXO III – **COMPROVANTE DE VISTORIA TÉCNICA** para, juntamente com um funcionário da CÂMARA, inspecionar os locais onde serão executados os serviços e obter conhecimento das características, dificuldades e condições do local onde serão executados os trabalhos descritos no Termo de Referência, de modo a obter, para sua utilização e por sua



CÂMARA MUNICIPAL DE LOUVEIRA

Rua Wagner Luiz Bevilacqua, 35 – Bairro Guembê - CEP: 13290-000 – Louveira – São Paulo - www.louveira.sp.leg.br - Fone: (19) 3878-9420

exclusiva responsabilidade, toda a informação para a elaboração de sua proposta comercial.

4.2.1. A Secretaria de Gestão Integrada e Serviços irá apresentar ao interessado na vistoria das instalações físicas do órgão, roteiro previamente já definido, que será apresentado a todos os licitantes, de modo a haver isonomia entre eles.

4.2.2. Ao vistoriar o local onde serão executados os serviços, a LICITANTE, através de seu representante, deverá solicitar do representante da CÂMARA o preenchimento do ANEXO III – COMPROVANTE DE VISTORIA TÉCNICA – em 02 vias.

4.2.3. O pleno conhecimento do local de execução e das demais condições e peculiaridades da contratação atinentes ao recinto, são essenciais para a elaboração da proposta de preços e posterior execução dos serviços, não se aceitando, a esse respeito, quaisquer alegações posteriores, inclusive prejuízo, ou ainda, reivindicação de benefícios sob a invocação de insuficiência de informações ou serviços, motivo pelo qual se assegura tal direito, onde será respeitado, inclusive, o teor do verbete nº 39 do repertório de Súmulas da Corte de Contas Bandeirante.

4.2.4. O licitante responsabiliza-se exclusiva e formalmente pelas transações efetuadas em seu nome, assume como firmes e verdadeiras suas propostas e seus lances, inclusive os atos praticados diretamente ou por seu representante, excluída a responsabilidade do provedor do sistema ou da Câmara Municipal de Louveira por eventuais danos decorrentes de uso indevido das credenciais de acesso, ainda que por terceiros.

4.3. É de responsabilidade do licitante conferir a exatidão dos seus dados cadastrais no sistema e mantê-los atualizados junto aos órgãos responsáveis pela informação, devendo proceder, imediatamente, à correção ou à alteração dos registros tão logo identifique incorreção ou aqueles se tornem desatualizados.

4.4. A não observância do disposto no item 4.3 poderá ensejar desclassificação no momento da habilitação.

4.5. A participação na licitação importa em total, irrestrita e irrevogável submissão das licitantes proponentes às condições deste edital;

4.6. Poderão participar deste Pregão, os interessados do ramo de atividade pertinente ao objeto, e que atenderem a todas as exigências deste Edital e seus anexos.

4.7. Optou-se pela escolha de ampla concorrência para esta licitação, visto que os itens não devem ser considerados de natureza divisível, com cotas separadas para microempresas e empresas de pequeno porte, sem causar prejuízos à Administração pública.

4.8. A opção ora escolhida pela Administração não impede as Microempresas e empresas de pequeno porte participem do certame, inclusive beneficiando-se dos critérios de desempate propostos pela Lei 123/06, art. 44, § 2º, e do prazo para comprovação da regularidade fiscal do art. 43, § 1º, previstos inclusive na nova Lei de Licitações no art. 63, inciso III.

4.9. Não será admitida nesta licitação a participação:

4.9.1. De empresa que tenha sido declarada inidônea para licitar ou contratar com toda a administração pública nos termos do § 5º do art. 156, da Lei 14.133/21;

4.9.2. De empresa que tenha sido declarada impedida ou suspensa para licitar por qualquer órgão ou entidade da Administração Pública Municipal de Louveira/SP;

4.9.3. De empresa que tenha como sócio(s) servidor(es) ou dirigente(s) de qualquer esfera governamental da Administração Municipal;



CÂMARA MUNICIPAL DE LOUVEIRA

Rua Wagner Luiz Bevilacqua, 35 – Bairro Guembê - CEP: 13290-000 – Louveira –São Paulo - www.louveira.sp.leg.br - Fone: (19) 3878-9420

4.9.4. De empresas que estejam sob falência decretada, em conformidade com a exigência de habilitação prevista no artigo 69, II, da Lei nº 14.133/2021;

4.9.5. De empresas que não atendam às condições deste Edital e seu(s) anexo(s);

4.9.6. De pessoa física ou jurídica que se encontre, ao tempo da licitação, impossibilitada de participar da licitação em decorrência de sanção que lhe foi imposta;

4.9.7. De agente público ou seus parentes até o 3º grau, familiares cônjuges ou conviventes, seja a que título for, direta ou indiretamente, da Câmara Municipal de Louveira;

4.10. A vedação estende-se a terceiro que auxilie a condução da contratação na qualidade de integrante de equipe de apoio, profissional especializado ou funcionário ou representante de empresa que preste assessoria técnica.

4.11. Ficam também vedadas:

4.11.1. A participação de empresas reunidas em consórcio, uma vez que o objeto pode ser executado por empresa única, preservando a ampla participação e competitividade.

4.11.2. A subcontratação total ou parcial do objeto pela contratada a outra empresa, sem anuência expressa da Contratante.

5. DAS FASES

5.1. O Presente Pregão seguirá o tramite prioritário e natural determinado pela Lei 14.133/21, ou seja, primeiro a etapa da classificação das propostas de preços e depois os documentos de habilitação.

6. DA HABILITAÇÃO

6.1. Os licitantes deverão enviar os documentos de habilitação exclusivamente por meio de digitalização no endereço eletrônico <https://bll.org.br/>, sendo facultado à Administração, solicitar o envio dos originais ou cópia autenticada.

6.2. Os documentos de habilitação deverão ser enviados no prazo de 02 (duas) horas a partir da solicitação dos mesmos, devendo os documentos estarem dentro de seu prazo de validade ou, quando não especificada a validade, serem expedidos no máximo com antecedência de 90 (noventa) dias.

6.3. Os documentos necessários à participação na presente licitação, bem como os documentos referentes à Habilitação e seus anexos, deverão ser apresentados no idioma oficial do Brasil, salvo quanto a expressões técnicas de uso corrente.

6.4. Quaisquer documentos necessários à participação no presente certame licitatório apresentados em idioma estrangeiro, deverão ser traduzidos para o idioma oficial do Brasil por tradutor juramentado.

6.5. HABILITAÇÃO JURÍDICA – DOCUMENTAÇÃO

6.5.1. Registro comercial, no caso de empresa individual – Constituição e última alteração quando houver;

6.5.2. Ato constitutivo, Estatuto ou Contrato Social em vigor, acompanhado da última alteração, no caso de inexistência de contrato consolidado, devidamente registrado, em se tratando de sociedades comerciais e, no caso de sociedades por ações, além do estatuto e alterações subsequentes, a licitante deverá apresentar a documentação relativa à eleição de seus



CÂMARA MUNICIPAL DE LOUVEIRA

Rua Wagner Luiz Bevilacqua, 35 – Bairro Guembê - CEP: 13290-000 – Louveira – São Paulo - www.louveira.sp.leg.br - Fone: (19) 3878-9420

administradores;

6.5.3. Inscrição do Ato Constitutivo, no caso de sociedades civis, acompanhada de prova da Diretoria em exercício;

6.5.4. Decreto de Autorização, em se tratando de empresa ou sociedade estrangeira em funcionamento no país e ato de registro ou autorização para funcionamento expedida pelo órgão competente quando a atividade assim o exigir;

6.5.5. Apresentação da Declaração de Veracidade dos Documentos de Habilitação, conforme modelo constante no ANEXO VI;

6.5.6. Apresentação de Declaração de que suas propostas econômicas compreendem a integralidade dos custos para atendimento dos direitos trabalhistas assegurados na Constituição Federal, nas leis trabalhistas, nas normas infra legais, nas convenções coletivas de trabalho e nos termos de ajustamento de conduta vigentes na data de entrega das propostas.

6.5.7. Se a licitante for a matriz, todos os documentos deverão estar em nome da matriz, se a licitante for a filial, todos os documentos deverão estar em nome da filial, exceto aqueles documentos que, pela própria natureza, comprovadamente, forem emitidos somente em nome da matriz.

6.6. REGULARIDADE FISCAL

6.6.1. Prova de inscrição no Cadastro Nacional de Pessoas Jurídicas – CNPJ;

6.6.2. Prova de Inscrição no Cadastro de Contribuintes Estadual ou Municipal, se houver, relativo ao domicílio ou sede do licitante, pertinente ao seu ramo de atividade e compatível com o objeto da licitação;

6.6.3. Prova de Regularidade com a Fazenda Municipal do domicílio ou sede da Licitante (ISSQN e Tributos Mobiliários) ou equivalente na forma da Lei;

6.6.4. Prova de Regularidade para com a Fazenda Federal através de Certidão Negativa ou Positiva com Efeito de Negativa (Certidão Conjunta de Débitos Relativos a Tributos Federais, à Dívida Ativa da União e Seguridade Social), alterada pela Portaria nº 443/10/2014 do Ministério da Fazenda;

6.6.5. Prova de regularidade relativa ao Fundo de Garantia por Tempo de Serviço (FGTS), mediante apresentação do CRF – Certificado de Regularidade FGTS, demonstrando situação regular no cumprimento dos encargos sociais, instituídos por Lei, permitindo a apresentação de certidões positiva com efeito de negativa;

6.6.6. Prova de inexistência de débitos inadimplidos perante a Justiça do Trabalho mediante a apresentação de certidão negativa ou positiva com efeito de negativa, relativa a débitos trabalhistas (conforme redação do inciso V e § 2º do art. 68 da Lei Federal nº 14.133/2021);

6.6.7. Na hipótese de não constar prazo de validade nas Certidões apresentadas, serão válidas as expedidas até 90 (noventa) dias imediatamente anteriores à data de cadastramento das propostas.

6.6.8. Caso a licitante não esteja cadastrada como contribuinte no Município de Louveira, deverá apresentar declaração firmada pelo representante legal, sob as penas da Lei, do não cadastramento e de que nada deve ao Município de Louveira.



CÂMARA MUNICIPAL DE LOUVEIRA

Rua Wagner Luiz Bevilacqua, 35 – Bairro Guembê - CEP: 13290-000 – Louveira –São Paulo - www.louveira.sp.leg.br - Fone: (19) 3878-9420

6.7. QUALIFICAÇÃO ECONÔMICO-FINANCEIRA

6.7.1. Certidão negativa de feitos sobre falência expedida pelo distribuidor da sede do licitante.

6.8. QUALIFICAÇÃO TÉCNICA

6.8.1. Apresentação das certidões de registro ou inscrição na entidade profissional competente da empresa licitante (pessoa jurídica), e do (s) responsável (eis) técnico (s) (pessoa física) vinculado (s) a empresa proponente, ambas com validade na data de recebimento dos documentos de habilitação e classificação.

6.8.2. Para fins de comprovação de capacidade técnico operacional (pessoa jurídica), a ser realizada mediante apresentação de atestados (em nome da empresa proponente) fornecidos por pessoas jurídicas de direito público ou privado, que comprove(m) a execução satisfatória de serviços de instalação de câmeras de monitoramento, em quantitativo mínimo de 50 (cinquenta) unidades, admitida a somatória de atestados.

6.8.2.1. A exigência estabelecida neste item restringe-se à parcela de maior relevância técnica do objeto, nos termos do art. 67, §2º, inciso II, da Lei nº 14.133/2021, e observa as Súmulas nº 24 e nº 30 do Tribunal de Contas do Estado de São Paulo (TCE/SP).

6.8.3. Comprovante de vínculo entre a licitante e seu responsável técnico, através das vias estampadas na Súmula n.º 25 do Tribunal de Contas do Estado de São Paulo: contrato social ou ato constitutivo (se sócio); contrato de trabalho ou CTPS (se empregado); ou contrato de prestação de serviços (se autônomo).

6.8.4. Em se tratando de profissional não registrado no CREA do Estado de São Paulo, deverá apresentar o registro no Conselho Competente do Estado de origem, ficando o responsável técnico obrigado a apresentar o visto do Conselho de São Paulo antes da assinatura do contrato.

6.9. OUTRAS DOCUMENTAÇÕES

6.9.1. As empresas interessadas em participar desta licitação poderão realizar visita técnica, ocasião na qual será emitido o Termo de Vistoria (ANEXO III) devidamente assinado pela respectiva Secretaria, a qual deverá ser previamente agendada.

6.9.2. Para a visita técnica, a licitante deverá ser representada por pessoa devidamente credenciada apta a tomar conhecimento das condições e dos locais onde serão prestados os serviços.

6.9.3. As despesas decorrentes da visita, bem como as demais incorridas na fase de elaboração da proposta correrão por conta da empresa interessada, sem qualquer direito a indenização, reembolso ou compensação a qualquer título.

6.9.4. Caso a licitante não realize vistoria técnica, deverá realizar declaração de que tem pleno conhecimento de todas as informações necessárias e que assume a responsabilidade na confecção de sua proposta de preço, bem como na execução dos serviços a serem prestados.

6.9.5. Na hipótese de os materiais ou os serviços, objeto desta licitação, virem a ser entregues ou prestados pela matriz, todos os documentos deverão estar em nome da matriz. Caso a licitante seja a filial, todos os documentos deverão estar em nome da filial, exceto aqueles documentos que, pela própria natureza, comprovadamente, forem emitidos em nome da matriz.

6.9.6. Serão inabilitadas as licitantes que não cumprirem em sua integridade às especificações técnicas contidas no Edital e seus anexos.



CÂMARA MUNICIPAL DE LOUVEIRA

Rua Wagner Luiz Bevilacqua, 35 – Bairro Guembê - CEP: 13290-000 – Louveira –São Paulo - www.louveira.sp.leg.br - Fone: (19) 3878-9420

7. DO MODO DE DISPUTA

7.1. Será adotado, para o envio de lances, o modo de disputa “ABERTO”, conforme artigo 56 da Lei nº 14.133/21.

7.2. Quando ocorrer empate entre duas ou mais propostas, após a fase de disputa, serão aplicados os critérios dispostos no art. 60 da Lei 14.133/2021, os quais serão utilizados conforme elencados na norma.

8. DA SESSÃO PÚBLICA, DO RECEBIMENTO DOS DOCUMENTOS DE HABILITAÇÃO E DAS PROPOSTAS

O Sistema Operacional utilizado será através do endereço eletrônico <https://bll.org.br/>, portanto, todas as transações que envolvam o certame deverão ser, exclusivamente, através do sistema, desde cadastramento de propostas de preço, bem como todos os documentos de habilitação, até a data e horários definidos para a abertura das propostas;

8.1. Cada representante credenciado poderá representar apenas uma licitante, em cada licitação eletrônica;

8.2. O licitante deverá dispor de chave de identificação e senha, para acessar o pregão eletrônico, através da plataforma eletrônica utilizada para realização do certame;

8.3. A senha fornecida é de caráter pessoal e intransferível, sendo de inteira responsabilidade do proponente qualquer transação efetuada, não cabendo à Câmara Municipal a responsabilidade por eventuais danos decorrentes do uso indevido da senha, ainda que utilizada indevidamente por terceiros;

8.4. O proponente se responsabiliza por todas as transações realizadas em seu nome, assumindo como firmes e verdadeiras as propostas e os lances efetuados por seu representante legal ou terceiros, respondendo pelos atos praticados e a presunção de capacidade técnica e poderes para a realização das transações durante o procedimento licitatório.

8.5. É responsabilidade do licitante acompanhar as operações no sistema eletrônico durante a sessão pública, sendo responsável pelo ônus decorrente da perda de negócios diante da não observância de quaisquer mensagens emitidas pelo sistema ou por sua desconexão;

8.6. Os documentos listados no item 6 deste edital, deverão ser anexados no sistema, em campo próprio, juntamente com o cadastramento dos valores da proposta inicial das licitantes, no site, até o dia e horário previstos no preâmbulo para abertura da sessão pública;

8.6.1. O cadastramento dos valores da proposta inicial consiste no lançamento (digitação) pela licitante, dos valores da sua proposta inicial, no sistema.

8.6.2. O licitante deverá se atentar para o cadastramento de todos os preços que compõem sua proposta, com a composição de custos contendo materiais e equipamentos necessários que compõem a disputa, conforme Termo de Referência, sendo certo que a ausência de qualquer um destes valores, acarretará na automática desclassificação da licitante.

8.7. No dia e horário previsto neste Edital, o Agente de Contratação, dará início à sessão pública;

8.8. O cadastramento dos documentos de habilitação e da proposta inicial no sistema vinculará a licitante ao cumprimento de todas as condições e obrigações inerentes ao certame que, desde já, aceita e declara se enquadrar em todos os termos e condições constantes; em conformidade com o que dispõe o Termo de Referência, Planilhas Orçamentárias, Cronograma



CÂMARA MUNICIPAL DE LOUVEIRA

Rua Wagner Luiz Bevilacqua, 35 – Bairro Guembê - CEP: 13290-000 – Louveira – São Paulo - www.louveira.sp.leg.br - Fone: (19) 3878-9420

Físico-Financeiro e demais documentos integrantes do presente edital, assumindo o proponente o compromisso de executar o objeto licitado nos seus termos, bem como de fornecer os materiais, equipamentos, ferramentas e utensílios necessários, em quantidades e qualidades adequadas à perfeita execução contratual, promovendo, quando requerido, sua substituição.

8.9. Os preços ofertados, tanto na proposta inicial, quanto na etapa de lances, serão de exclusiva responsabilidade do licitante, não lhe assistindo o direito de pleitear qualquer alteração, sob alegação de erro, omissão ou qualquer outro pretexto.

8.10. O Agente de Contratação, com apoio da equipe de apoio, verificará o cumprimento das exigências editalícias pelas concorrentes, e proferirá decisão acerca da classificação ou desclassificação somente da empresa vencedora na fase da proposta de preços.

8.11. Após a entrega dos documentos para habilitação no sistema, não será permitida a substituição ou a apresentação de novos documentos, salvo em sede de diligência, para complementação de informações acerca dos documentos já apresentados pelos licitantes e desde que necessária para apurar fatos existentes à época da abertura do certame ou atualização de documentos cuja validade tenha expirado após a época da abertura do certame;

8.12. Deverão ser anexadas ao sistema às cópias digitalizadas dos documentos de habilitação, juntamente com todos os anexos deste Edital e demais documentos e declarações exigidas no Termo de Referência;

8.13. Os documentos produzidos pela licitante (declarações e proposta) poderão ser assinados fisicamente ou por meio de assinaturas digitais (preferencialmente), conforme dispõe o §2º do artigo 12 da Lei 14.133/2021;

8.14. A veracidade dos documentos encaminhados em formato digital, será presumida com a entrega conjunta de sua verificação no site do E-GOV em caso de assinaturas ou pelo próprio autenticador existente na documentação;

8.15. O Agente de Contratação, observando-se o motivo do desatendimento das exigências habilitatórias, aplicará as penalidades previstas neste Edital;

8.16. Na análise dos documentos de habilitação, o Agente de Contratação/Equipe de apoio poderá sanar erros ou falhas que não alterem a substância dos documentos e sua validade jurídica, mediante despacho fundamentado registrado e acessível a todos, atribuindo-lhes eficácia para fim de habilitação e classificação.

8.17. O sistema ordenará automaticamente as melhores propostas, classificando para a etapa de lances (etapa aberta), a licitante que apresentar a proposta de menor preço e as das propostas até 10% (dez por cento) superiores àquela.

8.18. Não havendo pelo menos 3 (três) propostas, poderão os licitantes que apresentaram as três melhores propostas, consideradas as empatadas, participar da etapa aberta.

8.19. Para efetuar seus lances, as licitantes deverão estar conectadas ao sistema, para dar início à etapa competitiva. A cada lance ofertado a licitante será imediatamente informada do seu recebimento ficando registrado o horário e valor.

8.20. A licitante poderá optar por manter o valor da sua proposta ofertado na etapa fechada.

8.21. Durante o transcurso da sessão pública, os licitantes serão informados, em tempo real, do valor do menor lance registrado.

8.22. Somente serão aceitos lances iguais ou inferiores ao menor já ofertado, porém inferiores ao último lance dado pelo próprio licitante;



CÂMARA MUNICIPAL DE LOUVEIRA

Rua Wagner Luiz Bevilacqua, 35 – Bairro Guembê - CEP: 13290-000 – Louveira – São Paulo - www.louveira.sp.leg.br - Fone: (19) 3878-9420

8.23. Durante a fase aberta da licitação, os lances deverão ser formulados em valores distintos e decrescentes, inferiores à proposta de menor preço, ou em valores distintos e decrescentes inferiores ao do último valor apresentado pela própria licitante ofertante, observada, em ambos os casos, a redução mínima entre eles de **R\$ 1.000,00 (mil reais)**.

8.24. Não se permitirá a quaisquer dos licitantes solicitar o cancelamento de propostas após a sua inclusão.

8.25. A etapa de envio de lances da sessão pública terá duração de 10 (dez) minutos e, após isso, será prorrogada automaticamente pelo sistema, quando houver lance ofertado nos últimos 02 (dois) minutos do período de duração desta etapa.

8.26. A prorrogação automática da etapa de envio de lances será de 02 (dois) minutos e ocorrerá sucessivamente sempre que houver lances enviados nesse período de prorrogação, inclusive, quando se tratar de lances intermediários.

8.27. Na hipótese de não haver novos lances a etapa estará encerrada automaticamente, e o sistema ordenará e divulgará os lances em ordem crescente.

8.28. Se ocorrer dois ou mais lances do mesmo valor, prevalecerá aquele que for recebido e registrado em primeiro lugar;

8.29. A análise das propostas pelo Agente de Contratação visará o atendimento das condições estabelecidas neste Edital e seus anexos;

8.30. Antes de anunciar o vencedor, o Agente de Contratação poderá encaminhar pelo sistema, contraproposta de negociação diretamente à licitante que tenha apresentado o lance de menor preço, para que seja obtido preço ainda melhor, quando decidirá pela sua aceitação.

8.31. Se no decorrer da etapa competitiva houver a desconexão com o Agente de Contratação, o sistema poderá permanecer acessível aos licitantes para recepção dos lances, retomando o Agente de Contratação, quando possível, sua atuação no certame, sem prejuízo dos atos;

8.31.1. Se a desconexão persistir por tempo superior a trinta minutos, a sessão será suspensa e terá reinício somente após comunicação expressa aos licitantes, através de mensagem eletrônica na plataforma de operação do certame, divulgando data e hora da reabertura da sessão;

8.32. O(s) licitante(s) declarado(s) vencedor(es) deverá(ão) apresentar ao Agente de Contratação, no prazo máximo de 02 (duas) horas após o encerramento da etapa de lances, proposta escrita e assinada pelo representante legal, já readequada em consonância com o valor vencedor, em formato .pdf, que deverá ser anexada em campo próprio, em conformidade com o Edital ;

8.33. O NÃO CUMPRIMENTO DO ENVIO DA NOVA PROPOSTA FINAL readequada no tempo determinado, ensejará a desclassificação da proposta de preços da licitante.

8.34. Junto a proposta readequada deverá conter também a Planilha Orçamentária contento à Planilha de Composição detalhada de todos os preços unitários, inclusive encargos sociais, BDI, EFD e outros, sob pena de acarretar na desclassificação da proposta vencedora, sem prejuízo das sanções previstas, passando-se assim, para a próxima licitante classificada.

8.35. A proposta deverá ser apresentada conforme anexo fornecido pelo edital com a indicação do valor unitário do item, valor mensal do item, valor anual e valor total da proposta e ainda:

8.35.1. Os valores deverão ser cotados em moeda nacional, em algarismo e por extenso, com centavos de no máximo 02 (duas) casas decimais após a vírgula, sendo desconsideradas as



CÂMARA MUNICIPAL DE LOUVEIRA

Rua Wagner Luiz Bevilacqua, 35 – Bairro Guembê - CEP: 13290-000 – Louveira – São Paulo - www.louveira.sp.leg.br - Fone: (19) 3878-9420

demais casas decimais, não adotando qualquer tipo de arredondamento;

8.35.2. Conter prazo de validade não inferior a 60 (sessenta) dias, contado da data de abertura. Na falta de tal informação será considerado o prazo citado neste subitem;

8.35.3. Especificação clara, completa e detalhada do serviço e/ou produto ofertado, conforme definido no Edital e seus anexos;

8.35.4. Os valores unitários dos itens, não podem ser superiores aos valores unitários dos itens apresentados na proposta inicial;

8.36. No valor dos itens da proposta readequada apresentada deverão estar incluídos IMPOSTOS, FRETES, ENCARGOS SOCIAIS E DEMAIS DESPESAS necessárias à perfeita execução do objeto licitado;

8.37. Após o envio da proposta readequada, não mais caberá desistência, salvo por motivo justo decorrente de fato superveniente e aceito pelo Agente de Contratação;

8.38. O número do Cadastro Nacional da Pessoa Jurídica – CNPJ indicado no cadastro da Proposta Inicial de Preço e da Habilitação deverá ser do mesmo estabelecimento da empresa que efetivamente irá fornecer o objeto da presente licitação.

8.39. Os licitantes deverão respeitar os preços máximos estabelecidos neste Edital.

9. DA GARANTIA DA PROPOSTA

9.1. Exigência da Garantia

9.1.1. Será exigida das licitantes, no momento da apresentação da proposta, a comprovação do recolhimento de quantia a título de garantia da proposta, como requisito de pré-habilitação, nos termos do art. 58 da Lei nº 14.133/2021.

9.1.2. Do valor da garantia

9.1.2.1. O valor da garantia para licitar será de 1% (um por cento) do valor total estimado para a contratação.

9.1.3. Devolução da Garantia

9.1.3.1. A garantia da proposta será devolvida aos licitantes no prazo de até 10 (dez) dias úteis, contado da assinatura do contrato com o licitante vencedor ou da data em que for declarada fracassada a licitação.

9.1.4. Execução da Garantia

9.1.4.1. Implicará a execução integral da garantia da proposta a recusa injustificada do licitante vencedor em assinar o contrato ou a não apresentação, no prazo estabelecido, dos documentos exigidos para a contratação.

9.1.5. Modalidade da Garantia

9.1.5.1. A garantia da proposta poderá ser prestada, a critério do licitante, em qualquer das seguintes modalidades, nos termos do § 4º do art. 58 c/c art. 96, § 1º, da Lei nº 14.133/2021:

- a. Caução em dinheiro ou em títulos da dívida pública emitidos sob a forma escritural, com registro em sistema centralizado de liquidação e custódia autorizado pelo Banco Central do Brasil, avaliados por seus valores econômicos;
- b. Seguro-garantia;
- c. Fiança bancária emitida por banco ou instituição financeira devidamente autorizada a operar no País pelo Banco Central do Brasil;
- d. Título de capitalização custeado por pagamento único, com resgate pelo valor total.

9.1.6. Comprovação

9.1.6.1 A comprovação da prestação da garantia da proposta poderá ser realizada mediante o envio do respectivo comprovante por meio eletrônico, via e-mail, ou mediante o seu upload na plataforma eletrônica do certame, como documentação complementar, até o momento



CÂMARA MUNICIPAL DE LOUVEIRA

Rua Wagner Luiz Bevilacqua, 35 – Bairro Guembê - CEP: 13290-000 – Louveira –São Paulo - www.louveira.sp.leg.br - Fone: (19) 3878-9420

imediatamente anterior ao início da análise das propostas, observado o disposto neste Edital, sob pena de inabilitação.

10. DOS CRITÉRIOS DE JULGAMENTO E ADJUDICAÇÃO

10.1. Esta licitação é do tipo MENOR PREÇO e a classificação se dará pela ordem crescente dos preços propostos, após habilitação das licitantes;

10.2. O objeto licitado será adjudicado em favor da proposta classificada em 1º (primeiro) lugar, após a etapa de lances, desde que a mesma seja declarada habilitada;

10.3. Na apreciação e no julgamento das propostas não será considerada qualquer oferta ou vantagem não prevista neste instrumento, nem serão permitidas ofertas de vantagens baseadas nas propostas das demais licitantes, obrigando-se, no entanto, a prestar toda e qualquer atividade oferecida em sua proposta;

10.4. Após o encerramento dos lances ou depois da negociação, quando for o caso, a licitante de menor preço será imediatamente informada, da decisão do Agente de Contratação de aceitar o lance de menor valor;

10.5. As licitantes que deixarem de dar seus lances, terá suas propostas verificadas pelo Agente de Contratação, para verificar se estão em conformidade ao custo estimado da aquisição;

10.6. Após o encerramento da etapa de lances, o Agente de Contratação irá analisar a proposta readequada enviada pela licitante classificada em 1º (primeiro) lugar, conferindo sua exequibilidade e as exigências contidas neste edital;

10.7. Se a proposta ou o lance de menor valor não for aceitável, ou se a licitante desatender as exigências editalícias, o Agente de Contratação a desclassificará e requererá o envio da proposta readequada da próxima participante, na ordem de classificação, e assim sucessivamente, até a apuração de uma proposta que atenda o Edital;

10.8. Ainda nessa etapa de análise das propostas, o Agente de Contratação poderá negociar com a participante que ofereceu o menor preço, para que seja obtido preço melhor;

10.9. Para efeito de complementação de informações acerca dos documentos já apresentados pelos licitantes, ou atualização de documentos cuja validade tenha expirado após a data de abertura da sessão, e, desde que necessária para apurar fatos existentes à época da abertura do certame, poderá ser desencadeada, durante a realização da própria sessão pública, diligência, com a apresentação, encaminhamento de documentos(s), ou com a verificação desenvolvida por meio eletrônico, ou ainda, por qualquer outro método que venha produzir o(s) efeito(s) indispensável(is), constatando ou não o atendimento das exigências fixadas no Edital, conforme preceitua o artigo 64 da Lei 14.133/2021;

10.10. Constatando o atendimento das exigências fixadas neste Edital, o objeto será adjudicado ao autor da proposta ou lance de menor preço, desde que também atenda aos requisitos de habilitação;

10.11. O resultado deste certame, compreendendo a sua homologação, será comunicado às licitantes mediante publicação no Diário Oficial;

10.12. Os atos do procedimento e as circunstâncias relevantes serão registrados em ata e publicados pelo sistema.



CÂMARA MUNICIPAL DE LOUVEIRA

Rua Wagner Luiz Bevilacqua, 35 – Bairro Guembê - CEP: 13290-000 – Louveira – São Paulo - www.louveira.sp.leg.br - Fone: (19) 3878-9420

11. DA FASE DE JULGAMENTO

11.1. Encerrada a etapa de negociação, O Agente de Contratação e a Equipe de Apoio verificarão se a proposta vencedora atende às exigências do edital, especialmente quanto à existência de sanção que impeça a participação no certame ou a futura contratação, mediante a consulta aos seguintes cadastros:

11.1.1. Cadastro Nacional de Empresas Inidôneas e Suspensas - CEIS, mantido pela Controladoria Geral da União;

11.1.2. Cadastro Nacional de Empresas Punidas – CNEP, mantido pela Controladoria-Geral da União;

11.1.3. Certidão de Apenados de Impedimentos de Contrato/Licitação fornecido pelo Tribunal de Contas do Estado de São Paulo (TCE-SP).

11.2. Constatada a existência de sanção, o licitante será inabilitado, por falta de condição de participação.

11.3. Será desclassificada a proposta vencedora que:

11.3.1. Contiver vício insanável;

11.3.2. Não obedecer às especificações técnicas contidas no Edital e seus anexos.

11.3.3. Apresentar preços inexequíveis ou não tiverem sua exequibilidade demonstrada, quando exigido pela Administração ou a proposta ou lance vencedor apresentar preço final superior ao preço máximo definido para a contratação, conforme incisos III e IV do art. 59 da Lei nº 14.133/2021;

11.3.4. Apresentar desconformidade com quaisquer outras exigências deste Edital ou seus anexos, desde que insanável;

11.3.5. Que apresentem preços unitários superiores ao valor de referência para esta licitação após as fases de lances e de negociação com o Pregoeiro, conforme Anexo XI deste Edital, nos termos do art. 59 da Lei Federal nº 14.133, de 1º de abril de 2021.

11.4. Será inabilitada:

11.4.1. A empresa que não cumprir aos requisitos editalícios e legais.

12. DOS RECURSOS

12.1. Após a declaração da vencedora, será aberto o prazo de 15 (quinze) minutos para a licitante que desejar recorrer contra decisões do(a) Agente de Contratação tomadas durante a fase de abertura de propostas e de lances, bem como correspondente a habilitação, manifestando sua intenção de recorrer, quando lhe será concedido prazo de até 03 (três) dias úteis contado da data da sua manifestação, para apresentação das suas razões do recurso.

12.2. A falta de manifestação imediata e motivada importará a preclusão do direito de recurso;

12.3. Apresentadas as razões de recurso da fase habilitatória e da fase de abertura das propostas, os interessados ficarão, desde logo, intimados a apresentar contrarrazões em igual número de dias (três dias úteis), os quais começarão a correr da intimação pelo Agente de Contratação através do sistema, sendo-lhes assegurada vista imediata dos autos;

12.4. O recurso será dirigido ao Agente de Contratação, que, se não reconsiderar o ato ou a decisão no prazo de 03 (três) dias úteis, encaminhará o recurso com a sua motivação à autoridade superior, a qual deverá proferir sua decisão no prazo máximo de 10 (dez) dias úteis, contado do recebimento dos autos.

12.5. Não serão conhecidas as impugnações e os recursos apresentados fora do prazo legal



CÂMARA MUNICIPAL DE LOUVEIRA

Rua Wagner Luiz Bevilacqua, 35 – Bairro Guembê - CEP: 13290-000 – Louveira – São Paulo - www.louveira.sp.leg.br - Fone: (19) 3878-9420

e/ou subscritos por representante não habilitado legalmente ou não identificado no processo para responder pela licitante;

12.6. Não será concedido prazo para recursos sobre assuntos meramente protelatórios ou quando não justificada a intenção de interpor o recurso pela licitante;

12.7. O acolhimento de recurso importará a invalidação apenas dos atos insuscetíveis de aproveitamento.

13. DA HOMOLOGAÇÃO E FORMALIZAÇÃO DA CONTRATAÇÃO

13.1. Após a adjudicação e homologação do objeto, o(s) licitante(s) vencedor(es) será(ão) convocado(s), formalmente, a assinar o Contrato e o Termo de Ciência e de Notificação, por seu representante legal, consoante estabelecido em seus atos constitutivos, observado para esse efeito o prazo máximo de 05 (cinco) dias úteis;

13.2. No mesmo prazo, o licitante vencedor deverá apresentar a Declaração de Atualização Cadastral (CADTCESP) emitida através do endereço eletrônico <https://sso.tce.sp.gov.br/Portal/sistemas/sistema.xhtml> por determinação do Tribunal de Contas do Estado de São Paulo-TCE/SP, por meio da Resolução n.º 21/2022 de 23/11/2022, que dispõe sobre a obrigatoriedade de Cadastro TCESP;

13.3. É facultado à Câmara Municipal, quando a convocada não comparecer no prazo estipulado no subitem 13.1, ou, não apresentar situação regular no ato da assinatura do Contrato ou, ainda, recusar-se, injustificadamente, a assinar o referido Contrato, convocar os licitantes remanescentes, na ordem de classificação, sem prejuízo da aplicação das sanções previstas neste Edital;

13.4. Caso o Contrato seja encaminhado via correio, é facultado à Câmara Municipal de Louveira, quando a Contratada não enviar a via assinada no prazo de 05 (cinco) dias úteis a contar da assinatura do aviso de recebimento - AR, convocar os licitantes remanescentes, na ordem de classificação, sem prejuízo da aplicação das sanções previstas neste Edital;

13.5. A recusa em assinar o contrato ou a não apresentação dos documentos para a contratação, implicará na execução do valor integral da garantia de proposta, nos termos do § 3º do artigo 57, da Lei nº 14.133/2021.

13.6. A CONTRATADA, na execução do fornecimento de bens e serviços à Administração Pública, deverá observar e atender toda Legislação aplicável, bem como as Normas Técnicas pertinentes ao objeto licitado no certame.

13.7. O prazo de vigência do contrato será o estipulado em cronograma físico-financeiro, com vigência a partir da expedição da ordem de serviço.

13.8. A Minuta do Contrato a ser firmado entre a Administração e a licitante vencedora, constitui parte integrante deste Edital e todos os seus anexos, onde encontram-se definidas e especificadas todas as regras e condições da contratação, inclusive, regras de medição, condições de pagamento dos serviços executados, critérios de reajuste, penalidades contratuais e condições de recebimento.

13.9. Na hipótese de o vencedor da licitação não comprovar as condições de habilitação consignadas no edital ou se recusar a assinar o contrato ou receber a nota de empenho, a Administração, sem prejuízo da aplicação das sanções e das demais cominações legais cabíveis a esse licitante, poderá convocar outro licitante, respeitada a ordem de classificação, para, após



CÂMARA MUNICIPAL DE LOUVEIRA

Rua Wagner Luiz Bevilacqua, 35 – Bairro Guembê - CEP: 13290-000 – Louveira – São Paulo - www.louveira.sp.leg.br - Fone: (19) 3878-9420

analisada a proposta e eventuais documentos complementares e, feita a negociação, assinar o contrato.

14. DA GARANTIA CONTRATUAL

14.1. Deverá ser prestada garantia para contratar, antes da lavratura do termo contratual, no valor de 5% (cinco por cento) do valor total do contrato, que será prestada nas modalidades previstas no artigo 96, § 1º, da Lei Federal nº 14.133/21.

14.2. Sempre que o valor contratual for aumentado ou o contrato tiver sua vigência prorrogada, a contratada será convocada a reforçar a garantia, no prazo máximo de 3 (três) dias úteis, de forma a que corresponda sempre a mesma percentagem estabelecida.

14.3. O não cumprimento do disposto no item 14.2, ensejará aplicação da penalidade.

14.4. A garantia exigida pela Administração poderá ser utilizada para satisfazer débitos decorrentes da execução do contrato e/ou de multas aplicadas à empresa contratada.

14.5. A garantia contratual será devolvida após a lavratura do Termo de Recebimento Definitivo dos serviços, mediante requerimento da Contratada, que deverá vir acompanhado de comprovação contemporânea, da inexistência de ações distribuídas na Justiça do Trabalho que possam implicar na responsabilidade subsidiária do ente público, medida esta, condicionante de sua liberação.

15. DAS PENALIDADES E RESCISÃO

15.1. Ficam assegurados à CONTRATANTE, em caso de inexecução total ou parcial do Contrato, os direitos previstos no art. 115, da Lei Federal nº 14.133/21 e suas alterações, sem prejuízo de, se comprovada a culpabilidade da CONTRATADA, ser imputada à mesma, responsabilidade pelos danos causados à Administração ou à terceiros, bem como, estar ciente de quê, constatados os motivos previstos no art. 137 incisos I a IX da Lei Federal nº 14.133/21, rescindir unilateralmente o contrato celebrado.

15.2. A aplicação de qualquer penalidade prevista neste Edital não exclui a possibilidade de aplicação das demais, bem como das penalidades previstas nos artigos 90, 155, 156 e 162 da Lei Federal nº 14.133/21 e alterações;

15.3. O não cumprimento total ou parcial do Contrato ensejará a sua rescisão, independentemente de notificação ou interpelação judicial ou extrajudicial, além das sanções previstas no edital e no instrumento escrito, na forma do artigo 137 incisos I a IX, da Lei Federal nº 14.133/21.

15.4. Com fundamento nos artigos 155 e 156 da Lei Federal n. 14.133/21 ficará impedido de licitar e contratar com a Administração Pública (durante os prazos indicados abaixo), sem prejuízo das demais cominações legais, a licitante que cometer as seguintes faltas:

15.4.1 Impedimento de 03 (três) a 06 (seis) anos: apresentar declaração ou documentação falsa, fraudar a licitação ou praticar ato fraudulento na execução contratual, comportar-se de modo inidôneo ou cometer fraude de qualquer natureza, praticar atos ilícitos com vistas a frustrar os objetivos da licitação, praticar ato lesivo previsto no art. 5º da Lei 12.846, de 1º de agosto de 2013;

15.4.2 Impedimento de até 03 (três) anos: dar causa à inexecução parcial do Contrato que cause grave dano à Administração, ao funcionamento dos serviços públicos ou ao interesse



CÂMARA MUNICIPAL DE LOUVEIRA

Rua Wagner Luiz Bevilacqua, 35 – Bairro Guembê - CEP: 13290-000 – Louveira – São Paulo - www.louveira.sp.leg.br - Fone: (19) 3878-9420

coletivo; dar causa à inexecução total do Contrato; deixar de entregar a documentação exigida para o certame; não manter a proposta, salvo em decorrência de fato superveniente devidamente justificado; não assinar o Contrato ou não entregar a documentação exigida para celebrar o Contrato, quando convocado dentro do prazo de validade de sua proposta; ensejar o retardamento da execução ou da entrega do objeto da licitação sem motivo justificado.

15.4.3 Aplica-se também, no que couberem, as sanções previstas na Lei Federal nº 14.133/21.

15.5. As importâncias correspondentes às multas que forem impostas à CONTRATADA incidirão sempre sobre os valores residuais do Contrato.

15.6. Não havendo pagamento a fazer à CONTRATADA ou finda a garantia contratual, serão as multas e outros débitos inscritos na Dívida Ativa para cobrança executiva.

16. DAS SANÇÕES ADMINISTRATIVAS

16.1. O(s) adjudicatário(s) que se recusar(em) a entregar toda documentação exigida neste edital e seus anexos, bem como, se recusar(em) a entregar o(s) item(s) do(s) qual(is) sagrou(aram)-se vencedor(es) ou entregar(em) o(s) item(ns) fora das especificações constantes deste edital e seus anexos, se recusar(em) a assinar o contrato, desistir(em) de sua proposta inicial ou do lance ofertado, expressa ou tacitamente, estará(ão) sujeito(s), isolada ou cumulativamente, às seguintes penalidades, observado o direito ao contraditório e à ampla defesa:

16.1.1. Suspensão do direito de licitar e contratar com a Câmara Municipal de Louveira pelo prazo de até 03 (três) anos;

16.1.2. Multa equivalente a até 10% (dez por cento) do valor ofertado.

16.2. Pela inexecução parcial do ajuste será aplicada multa equivalente a 10% (dez por cento) do valor do Contrato;

16.3. Pela inexecução parcial do ajuste que cause grave dano à Administração, será aplicada multa equivalente a 20% (vinte por cento) do valor do Contrato.

16.4. Pela inexecução total da obrigação objeto da licitação será aplicada multa equivalente a 20% (vinte por cento) do valor do Contrato;

16.5. O atraso na entrega do objeto sujeitará a CONTRATADA a multa de mora de 0,5% (cinco décimos percentuais) do valor do Contrato por dia de atraso;

16.6. O descumprimento do prazo definido de 24 (vinte e quatro) horas para reparo ou substituição do objeto entregue em desacordo com as especificações contidas neste Edital e para substituição da Nota Fiscal emitida com falhas, acarretará a aplicação de multa diária equivalente a 1% (um por cento) do valor do Contrato;

16.7. O fornecimento do objeto em desacordo com as especificações e quantidades, ou em níveis de qualidade inferior ao especificado no edital, sujeitará a empresa vencedora a multa de 10% (dez por cento) do valor total do Contrato, sem prejuízo da substituição do objeto e demais sanções aplicáveis;

16.8. Para aplicação das penalidades descritas acima, será instaurado procedimento administrativo específico, sendo assegurado o direito ao contraditório e ampla defesa, com todos os meios a eles inerentes;

16.9. As multas são independentes e não eximem a empresa vencedora da plena execução do objeto contratado.



CÂMARA MUNICIPAL DE LOUVEIRA

Rua Wagner Luiz Bevilacqua, 35 – Bairro Guembê - CEP: 13290-000 – Louveira –São Paulo - www.louveira.sp.leg.br - Fone: (19) 3878-9420

16.10. O eventual atraso no pagamento à CONTRATADA acarretará a CONTRATANTE, no pagamento de multa de 2% (dois por cento) sobre o valor da parcela inadimplida e juros de 0,33% (trinta e três centésimos por cento) ao dia de atraso, limitado a 30 (trinta) dias.

17. DO LOCAL E FORMA DE ENTREGA

17.1. Os critérios de recebimento, execução e de fiscalização do objeto estão previstos no Termo de Referência do presente edital.

17.2. A Contratada deverá atentar para o cumprimento dos parâmetros solicitados, uma vez que, a aceitação do objeto vincula-se ao fiel atendimento das especificações contidas nos documentos anexos a este edital (Termo de Referência) e somente serão aceitos se cumpridos regularmente.

17.3. Quando houver entrega a ser realizada por transportadora terceirizada, essa deverá aguardar a conferência de todos os produtos;

17.4. O recebimento do objeto se dará definitiva e integralmente, somente após verificação de sua conformidade com as especificações qualitativas e quantitativas e consequente aceitação pelo fiscal do contrato.

17.5. A aceitação do objeto, não exclui a responsabilidade civil, por vícios de forma, quantidade, qualidade ou técnicos ou por desacordo com as correspondentes especificações, verificadas posteriormente.

17.6. Serviço recusado será considerado como não entregue e os custos com quaisquer outras despesas decorrentes, correrão por conta da CONTRATADA.

17.7. O objeto recusado será considerado como não entregue e os custos de retirada e devolução, bem como quaisquer outras despesas decorrentes, correrão por conta da CONTRATADA.

17.8. Todas as despesas de transporte, frete, carregamento, descarregamento e outros custos decorrentes direta e indiretamente do objeto desta licitação, correrão por conta exclusiva da CONTRATADA;

17.9. Os encargos sociais, trabalhistas, previdenciários, tributários, fiscais, comerciais, seguros e outros cabíveis a espécie, oriundos do presente instrumento, serão de inteira responsabilidade da licitante vencedora, eximindo a Câmara Municipal das obrigações, sejam elas de qualquer natureza;

17.10. A empresa será a única responsável por quaisquer acidentes de que possam ser vítimas, seus empregados ou prepostos, no desempenho das tarefas relativas à prestação do objeto, responsabilizando-se ainda pelo cumprimento de todos os encargos sociais, trabalhistas e previdenciários a eles referentes.

18. DOS PRAZOS

18.1. Os serviços deverão obedecer ao prazo previsto nos anexos deste Edital.

18.2. Após a aprovação do Plano de Trabalho (quando houver) e assinatura do contrato, a(s) contratada terá um prazo para início da prestação dos serviços, de até 05 (cinco) dias, após a emissão da ordem de serviços.

18.3. Após esse prazo, os serviços que demandam de Ordem de Serviço e que estão devidamente assinalados no TR, terão que ser iniciados em até 05 (cinco) dias.



CÂMARA MUNICIPAL DE LOUVEIRA

Rua Wagner Luiz Bevilacqua, 35 – Bairro Guembê - CEP: 13290-000 – Louveira –São Paulo - www.louveira.sp.leg.br - Fone: (19) 3878-9420

18.4. Prazo de vigência do contrato: 12 (doze) meses, a partir da data de sua assinatura, podendo ser prorrogado, a critério da **edilidade**, de acordo com o preceituado na Lei nº 14.133/21.

19. DAS CONDIÇÕES DE PAGAMENTO

19.1. Os pagamentos serão efetuados pela Câmara Municipal de Louveira, conforme medição devidamente autorizada pelo fiscal do contrato, em até 10 (dez) dias contados da data de apresentação da Nota Fiscal e devidamente atestado pela Secretaria Requisitante, conforme os anexos do presente edital;

19.2. Todas as despesas de transporte, tributos, frete, carregamento, descarregamento, encargos trabalhistas e previdenciários e outros custos decorrentes direta e indiretamente da execução do objeto desta licitação, correrão por conta exclusivos da CONTRATADA;

19.3. A Nota Fiscal/Fatura emitida será retida pela Câmara, que a remeterá ao setor competente para pagamento, somente após atestado a entrega do(s) serviço(s), conforme execução.

19.4. Caso a Nota Fiscal/Fatura emitida contenha erros, será devolvida para regularização e terá o prazo de 24 (vinte e quatro) horas para substituição, retificando-o, sem prejuízo da aplicação das penalidades previstas.

19.5. A Nota Fiscal de fornecimento do objeto em questão deverá indicar juntamente com a documentação fiscal, o número da conta corrente e a agência do banco em que mantiver tal conta;

19.6. Em caso de necessidade de providências por parte da CONTRATADA, os prazos de pagamento serão suspensos e considerados o fornecimento em atraso, sujeitando-a a aplicação de multa e, conforme o caso, a outras sanções estabelecidas na legislação e neste edital.

19.7. Por ocasião do pagamento, a compromissária deverá apresentar com a Nota Fiscal, Certidão Conjunta de Débitos Relativos a Tributos Federais, a Dívida Ativa da União e Seguridade Social, a Certidão Débitos Trabalhistas (CNDT) e o Certificado de Regularidade de Situação do FGTS, dentro de seus períodos de validade.

20. DO REAJUSTE E DA REPACTUAÇÃO

20.1. Se o caso, os preços do(s) objeto(s) não será(ão) reajustado(s) nos primeiros 12 (doze) meses de execução contratual;

20.2. Após, transcorridos os 12 (doze) meses iniciais, os preços contratados poderão sofrer reajustes, adotando-se como índice de correção o IPCA (Índice Nacional de Preços ao Consumidor Amplo), ou outro que o vier substituí-lo, com base na Lei nº 10.192, de 14 de fevereiro de 2001, em atendimento ao art. 92, V, § 3º da Lei Federal nº 14.133/2021.

20.3. A data base para aplicação do reajuste previsto no item 20.2 é a data da apresentação da proposta, nos termos do art. 135, inciso I da Lei nº 14.133/2021.

20.4. Os preços contratados poderão ser alterados, para mais ou para menos, conforme o caso, se houver, após a data da apresentação da proposta, criação, alteração ou extinção de quaisquer tributos ou encargos legais ou a superveniência de disposições legais, com comprovada repercussão sobre os preços contratados, conforme preconiza o art. 134 da Lei nº 14.133/2021.

20.5. De acordo com o inciso LIX do artigo 6º e 135 da Lei nº 14.133/2021, a repactuação não será permitida antes de decorrido, no mínimo, 12 (doze) meses, contados:



CÂMARA MUNICIPAL DE LOUVEIRA

Rua Wagner Luiz Bevilacqua, 35 – Bairro Guembê - CEP: 13290-000 – Louveira –São Paulo - www.louveira.sp.leg.br - Fone: (19) 3878-9420

20.5.1. para custos decorrentes do mercado (insumos e materiais): da data de apresentação da proposta. Esses custos, por não envolverem mão de obra, serão apenas reajustados, desde que haja previsão contratual de um ou mais índices oficiais de reajuste (IPCA);

20.5.2. Para os custos de mão de obra: Na primeira repactuação, será observada a data base prevista em acordo, convenção coletiva ou dissídio coletivo, ao qual a proposta esteja vinculada, relativa a cada categoria profissional abrangida pelo contrato. Considera-se a data-base como a data de início dos efeitos financeiros decorrentes do acordo, convenção ou dissídio (fato gerador da repactuação). Nas repactuações subsequentes à primeira, a anualidade será contada a partir da data da última repactuação, correspondente à mesma parcela objeto da nova solicitação.

20.6. A repactuação pode ser dividida em tantas parcelas quantas forem necessárias, observado o princípio da anualidade do reajuste de preços da contratação (Lei 14.133/2021, art. 135, §§ 4º e 5º).

20.7. Assim, as repactuações dos custos contratuais decorrentes de mão de obra devem ocorrer de acordo com a data base de cada uma das categorias profissionais vinculadas ao contrato.

20.8. A variação dos custos decorrentes de mercado (insumos necessários à execução dos serviços) também pode ser avaliada em momento distinto dos decorrentes da mão de obra, a contar da data base (apresentação da proposta).

20.8.1. Não serão considerados como custos de mão de obra as disposições contidas em acordos, convenções ou dissídios coletivos de trabalho que tratem de:

20.8.2. matéria não trabalhista;

20.8.3. pagamento de participação dos trabalhadores nos lucros ou resultados do contratado;

20.8.4. direitos não previstos em lei, como valores ou índices obrigatórios de encargos sociais ou previdenciários;

20.8.5. preços para os insumos relacionados ao exercício da atividade; e pagamentos de benefícios que somente se aplicam aos contratos com a Administração Pública.

20.9. O pedido de repactuação deve ser solicitado pela CONTRATADA e deverá ser formulado antes de eventual prorrogação. O pedido deve obrigatoriamente ser acompanhado da planilha de custos e formação de preços com a demonstração analítica da variação dos custos, ou o novo acordo, convenção ou sentença normativa que fundamenta a repactuação.

20.10. Na hipótese de a CONTRATADA aceitar prorrogar o contrato sem pleitear a repactuação, ocorrerá a preclusão lógica do seu direito, e as condições econômicas da prorrogação serão mantidas.

20.11. A repactuação de preços pode ser formalizada por apostilamento. O prazo para resposta ao pedido de repactuação de preços será preferencialmente de um mês, contado da data do fornecimento da documentação pertinente.

21. DAS ALTERAÇÕES CONTRATUAIS, ACRÉSCIMOS E SUPRESSÕES

21.1. A quantidade inicialmente contratada poderá ser alterada, sendo acrescida e/ou suprimida, dentro dos limites previstos nos artigos 124 a 136 da Lei nº 14.133/2021.

22. FISCALIZAÇÃO

22.1. A Câmara Municipal designará servidor(a) responsável pela Gestão e Fiscalização para o acompanhamento formal nos aspectos administrativos, procedimentais, contábeis e fiscalização das entregas, devendo registrar todas as ocorrências e deficiências verificadas em relatório, cuja



CÂMARA MUNICIPAL DE LOUVEIRA

Rua Wagner Luiz Bevilacqua, 35 – Bairro Guembê - CEP: 13290-000 – Louveira – São Paulo - www.louveira.sp.leg.br - Fone: (19) 3878-9420

cópia será encaminhada à Compromissária, objetivando a correção das irregularidades apontadas, no prazo que for estabelecido;

22.2. O(a) fiscal anotarà em registro próprio todas as ocorrências relacionadas com a execução do Contrato, indicando dia, mês e ano, bem como o nome dos funcionários eventualmente envolvidos, determinando o que for necessário à regularização das faltas ou defeitos observados e encaminhando os apontamentos à autoridade competente para as providências cabíveis.

22.3. A fiscalização de que trata este item não exclui nem reduz a responsabilidade da CONTRATADA, inclusive perante terceiros, por qualquer irregularidade, ainda que resultante de imperfeições técnicas, vícios redibitórios, ou emprego de material inadequado ou de qualidade inferior, e, na ocorrência desta, não implica em corresponsabilidade da Administração ou de seus agentes e prepostos, de conformidade com o art. 120 da Lei nº 14.133/21.

23. OBRIGAÇÕES DA CONTRATADA

23.1. Além dos encargos definidos no TR, constituem-se obrigações da CONTRATADA:

23.1.1. Entregar o objeto do Contrato de acordo com as condições e prazos fixados nos anexos deste edital;

23.1.2. Reparar, corrigir, ou substituir, às suas expensas, no total ou em parte, o objeto em que se verificarem vícios, defeitos ou incorreções resultantes da execução do Contrato;

23.1.3. Responsabilizar-se pelos danos causados diretamente à Administração ou a terceiros, decorrentes de sua culpa ou dolo na execução do Contrato, não excluindo ou reduzindo essa responsabilidade à fiscalização ou o acompanhamento pelo Contratante;

23.1.4. Manter, durante toda a execução do Contrato, todas as condições de habilitação e qualificação exigidas para a licitação;

23.1.5. Responder pelos encargos trabalhistas, previdenciários, fiscais e comerciais resultantes da execução do Contrato;

23.1.6. A CONTRATADA obriga-se a realizar a entrega do objeto conforme quantitativos e condições definidos nos ANEXOS deste edital, a partir do recebimento da Ordem de Serviço;

23.1.7. O objeto, mesmo entregue e aceito, fica sujeito à substituição em sua totalidade pela CONTRATADA desde que comprovada a existência de adulteração, cuja verificação só será possível posteriormente;

23.1.8. No preço global deverão estar inclusos todos os custos diretos e indiretos, inclusive com transporte, encargos da legislação social, trabalhista, tributária e previdenciária, bem como a responsabilidade civil por qualquer dano causado a terceiros;

23.1.9. Todos os tributos incidentes sobre o objeto do Contrato, legalmente atribuíveis à CONTRATADA serão por ela pagos e seus respectivos comprovantes apresentados à CONTRATANTE, sempre que exigidos;

23.1.10. A CONTRATANTE estará livre de responder por obrigações assumidas pela CONTRATADA, junto a terceiros, visando o fornecimento do objeto ora ajustados.

24. OBRIGAÇÕES DA CONTRATANTE:

24.1.1. Disponibilizar profissional específico, indicado pela CONTRATANTE, para acompanhar a entrega do objeto licitado;

24.1.2. Encaminhar formalmente a demanda, de acordo com os critérios estabelecidos no Termo de Referência;

24.1.3. Receber o objeto entregue pela CONTRATADA que esteja em conformidade com a proposta aceita, conforme inspeções realizadas;

24.1.4. Notificar a CONTRATADA, sobre imperfeições, falhas ou irregularidades constatadas no objeto entregue, para que sejam adotadas as medidas corretivas necessárias;



CÂMARA MUNICIPAL DE LOUVEIRA

Rua Wagner Luiz Bevilacqua, 35 – Bairro Guembê - CEP: 13290-000 – Louveira –São Paulo - www.louveira.sp.leg.br - Fone: (19) 3878-9420

- 24.1.5.** Aplicar à CONTRATADA as sanções administrativas regulamentares e contratuais cabíveis;
- 24.1.6.** Comunicar à CONTRATADA todas e quaisquer ocorrências relacionadas com a entrega do objeto licitado;
- 24.1.7.** Efetuar os pagamentos à CONTRATADA de acordo com o estabelecido neste Contrato;
- 24.1.8.** Fornecer atestados de capacidade técnica quando solicitado, desde que atendidas às obrigações contratuais.

25. DA REVOGAÇÃO E ANULAÇÃO DO CERTAME

25.1. A Administração, observadas razões de conveniência e oportunidade, e após prévia oitiva dos interessados, e desde que devidamente justificadas, poderá revogar ou anular a qualquer momento o presente procedimento, ou declarar a sua nulidade por motivo de ilegalidade, mediante despacho fundamentado da autoridade competente, dando ciência às participantes na forma da legislação vigente;

25.1.1. Poderá ainda, sem que caiba aos participantes qualquer reclamação ou indenização, ser alterada as condições do presente edital, com fixação de novo prazo para a sua realização.

25.2. A anulação ou revogação do procedimento licitatório induz à anulação do respectivo Contrato;

25.3. Os licitantes não terão direito à indenização em decorrência da anulação ou revogação do procedimento licitatório.

25.4. A falta de cumprimento dos deveres e dos regulamentos vigentes será considerada motivo para Rescisão Contratual.

26. DOS CASOS OMISSOS

26.1. Os casos omissos serão solucionados diretamente pelo(a) Agente de Contratação ou autoridade competente, observados os preceitos de direito público e as disposições da Lei nº 14.133/21.

27. DAS DISPOSIÇÕES FINAIS

27.1. A Contratada deverá assinar o Termo de Ciência e de Notificação para fins de encaminhamento e instrução dos autos ao Tribunal de Contas;

27.2. A licitante é responsável pela fidelidade e legitimidade das informações prestadas e dos documentos apresentados em qualquer fase da licitação. A falsidade de qualquer documento apresentado ou a inverdade das informações nele contidas implicará a imediata desclassificação da licitante que o tiver apresentado, ou, caso tenha sido a vencedora, a rescisão do Contrato ou do pedido de compra, sem prejuízo das demais sanções cabíveis;

27.3. É facultado ao(à) Agente de Contratação, ou à autoridade a ele superior, em qualquer fase da licitação, promover diligências com vistas a esclarecer ou a complementar a instrução do processo;

27.4. As licitantes intimadas para prestar quaisquer esclarecimentos adicionais deverão fazê-lo no prazo determinado pelo Agente de Contratação, sob pena de desclassificação/inabilitação.

27.5. As normas que disciplinam esta Licitação serão sempre interpretadas em favor da ampliação da disputa entre as licitantes, desde que não comprometam o interesse da Administração, a finalidade e a segurança da contratação.



CÂMARA MUNICIPAL DE LOUVEIRA

Rua Wagner Luiz Bevilacqua, 35 – Bairro Guembê - CEP: 13290-000 – Louveira – São Paulo - www.louveira.sp.leg.br - Fone: (19) 3878-9420

27.6. As licitantes assumem todos os custos de preparação e apresentação de suas propostas e a Câmara não será, em nenhum caso, responsável por esses custos, independentemente da condução ou do resultado do processo licitatório.

27.7. O desatendimento de exigências formais não essenciais não importará no afastamento do licitante, desde que seja possível a aferição da sua qualificação e a exata compreensão da sua proposta, durante a realização da sessão da referida Licitação.

27.8. Para dirimir quaisquer questões decorrentes desta licitação, não resolvidas na esfera administrativa, será competente o foro da Comarca de Louveira.

27 DAS INFORMAÇÕES COMPLEMENTARES

27.1. Informações complementares e esclarecimentos pontuais poderão ser obtidos de segunda a sexta-feira das 9 às 17 horas pelo telefone (19) 3878-9420 ou através de campo próprio na plataforma eletrônica de operação do certame.

27.2. O pleno conhecimento do modus operandi de funcionamento da aludida plataforma eletrônica, local este de divulgação, publicação e operacionalização do referido certame, é de inteira responsabilidade das participantes, não cabendo ao órgão contratante prestar quais orientações de cunho técnico/suporte aos interessados.

28 DO FORO

28.1. Fica eleito o Foro da Comarca de Louveira, Estado de São Paulo, com exclusão de qualquer outro, por mais privilegiado que seja para dirimir quaisquer questões oriundas do presente Edital.

29 DOS ANEXOS

Fazem parte integrante do presente Edital os seguintes anexos:

- 29.1. ANEXO I** – Termo de referência
- 29.2. ANEXO II** – Proposta de preço
- 29.3. ANEXO III** – Comprovante de vistoria técnica
- 29.4. ANEXO IV** – Declarações
- 29.5. ANEXO V** – Declaração de não parentesco
- 29.6. ANEXO VI** - Declaração de veracidade dos documentos de habilitação
- 29.7. ANEXO VII** - Minuta de contrato
- 29.8. ANEXO VIII** - Termo de ciência e notificação
- 29.9. ANEXO IX** - Termo de apresentação da empresa
- 29.10. ANEXO X** - Termo de compromisso de sigilo
- 29.11. ANEXO XI** – Preço máximo estimado por item (valor unitário/global)
- 29.12. ANEXO XII** - Cronograma Físico-Financeiro
- 29.13. ANEXO XIII** - BDI - Benefícios e Despesas Indiretas (ou Bonificação e Despesas Indiretas)

Louveira, 07 de abril de 2026.

ANTONIO CARLOS RODRIGUES DE SOUZA
PRESIDENTE



CÂMARA MUNICIPAL DE LOUVEIRA

Wagner Luiz Bevilacqua, 35 – Bairro Guembê - CEP: 13290-000 – Louveira –São Paulo - www.louveira.sp.leg.br- Fone: (19) 3878-9420

ANEXO I TERMO DE REFERÊNCIA

OBJETO: Contratação de empresa especializada para instalação de sistema de CFTV no prédio sede e anexos da Câmara Municipal de Louveira, incluindo fornecimento de mão de obra, materiais e equipamentos necessários.

JUSTIFICATIVA: A Câmara Municipal, detentora de bens valiosos em sua carga patrimonial, guarda e trata documentos e informações que dizem respeito aos mais diversos interesses individuais e públicos. Para muitas dessas informações é imprescindível que seu sigilo seja guardado.

Visando à segurança dos bens, dos documentos e informações, é necessário monitorar as dependências internas por meio de um sistema de segurança eletrônica, de modo a inibir eventuais tentativas indevidas de acesso a qualquer informação, bem como, caso ocorra, dispor de um sistema para identificar os praticantes de tais atos. Uma empresa especialista foi contratada para realizar um Estudo Técnico e apresentar uma solução. Além das áreas internas, no estudo técnico foram identificados alguns pontos vulneráveis na área externa, dentro do terreno da Câmara.

A segurança do prédio precisa ser efetiva e controlar a entrada e saída de todo visitante no prédio. Com a instalação e o funcionamento da segurança eletrônico, a presente contratação visa, ainda, resguardar a integridade física das autoridades, dos servidores e visitantes no interior do prédio sede da Câmara Municipal de Louveira, com ações de controle, elencamos:

- Inibição de possíveis tentativas de violação de segurança dos locais, impedindo a ação de invasores, vândalos, depredadores entre outras pessoas mal intencionadas;
- Tornar mais eficiente o monitoramento e fiscalização dos procedimentos de segurança praticados na permanência dos visitantes ou prestadores de serviços nos horários e locais;
- Visualizar, monitorar e gravar imagens de diversos ambientes simultaneamente;
- Garantir um sistema integrado e que opere 24h - vinte e quatro horas por dia, 7 dias – sete dias por semana, capaz de trazer informações pertinentes a violações da política de segurança;
- Disponibilizar câmeras com função para detectar e registrar eventos e movimentos;
- O sistema integrado de segurança eletrônica para registrar ações indesejadas em tempo;
- O fornecimento e implantação de um sistema de segurança eletrônica é importante para garantir o armazenamento das informações e facilitar o acesso à informação por meio de busca inteligente de imagens, pessoas e objetos.

Além dos aspectos funcionais, a iniciativa integra o processo mais amplo de reestruturação física e modernização da sede da Câmara Municipal, reforçando o compromisso desta administração com a qualidade dos espaços públicos e o bem-estar coletivo.

DISPOSIÇÕES GERAIS:

- Atualmente o prédio da Câmara Municipal de Louveira não dispõe de nenhum sistema de Câmeras para registro ou gravação de imagens, nem mesmo nenhuma solução com estas características;
- A Contratação pretendida é subsidiada no Estudo Técnico realizado por empresa especializada nas dependências da Câmara indicando todos os tipos de equipamentos e os locais de instalação indicados na planta baixa;
- O artigo 18, §1º, da Lei Federal nº 14.133 de 1 de abril de 2021: § 1º O estudo técnico preliminar a que se refere o inciso I do caput deste artigo deverá evidenciar o problema a ser resolvido e a sua melhor solução, de modo a permitir a avaliação da viabilidade técnica e econômica da contratação, e conterá os seguintes elementos: (...)VII - descrição da solução como um todo, inclusive das exigências relacionadas à manutenção e à assistência técnica, quando for o caso;



CÂMARA MUNICIPAL DE LOUVEIRA

Wagner Luiz Bevilacqua, 35 – Bairro Guembê - CEP: 13290-000 – Louveira –São Paulo - www.louveira.sp.leg.br- Fone: (19) 3878-9420

- O parcelamento do serviço ou obra é regra, quando for tecnicamente viável e economicamente vantajoso, e não havendo o parcelamento do objeto, deverá ser justificado nos autos do processo, conforme estabelecido no art. 47, inciso II, da Lei nº 14.133/2021.
- Para a contratação em tela o parcelamento não é viável e os itens não são complementares uma vez que o objeto final é único e ter mais de uma empresa executando o serviço pode gerar incompatibilidade de soluções; ou seja, é impossível duas ou mais empresas executarem parte do objeto sem comprometer a harmonia das partes ou peças no resultado final.
- O documento intitulado como “Termo de Referência” para designar o documento administrativo previsto no art. 6º, XXIII, da Lei nº 14.133/2021, que contém as informações necessárias, fornecidas pela Administração Pública, para delimitar o objeto contratado.

LOCAL DE EXECUÇÃO

CÂMARA MUNICIPAL DE LOUVEIRA
Rua Wagner Luiz Bevilacqua, 35;
Bairro: Parque dos Estados - CEP: 13.290-150

1 JUSTIFICATIVA PARA O AGRUPAMENTO DE ITENS/SERVIÇOS

1.1 Após todo o trabalho minucioso da equipe técnica onde foi analisado os locais e identificado os pontos vulneráveis o representante da empresa apresentou junto com o projeto, a relação de equipamentos para funcionarem em conjunto contendo a indicação das características técnicas mínimas e necessárias para cada caso e o quantitativo de equipamentos. Nas considerações do autor do projeto, os itens e serviços foram agrupados em lote único considerando os aspectos e especificações técnicas de cada item/serviço, para atender ao princípio da compatibilidade técnica e de desempenho do conjunto, observadas para uma melhor execução dos serviços e, quando for o caso, as condições de manutenção assistência técnica e garantia oferecida. Amparado no parecer técnico no sentido de que é inviável, neste caso, o fornecimento por item para compor o sistema de monitoramento, pois fica prejudicado devido à complexidade do conjunto do objeto sendo essencial para o perfeito funcionamento do conjunto que o serviço seja executado por uma única empresa especializada.

1.2 O agrupamento também visou tornar mais eficiente o processo da aquisição com instalação dos equipamentos, para evitar falha ou omissão no processo de instalação, prejudicando a troca ou reposição do equipamento junto ao fabricante por defeito quando o correto seria a substituição de equipamento por erro na instalação e, assim, a contratação única permite condicionar o recebimento do objeto a entrega do serviço em pleno funcionamento, sendo fornecido e instalado por uma única empresa, com responsável técnico regularmente habilitado, com conhecimento e capacidade técnica comprovada de modo a proporcionar um processo mais eficaz e econômico. Cabe lembrar que o agrupamento de itens por lote torna o preço mais atraente e compensatório em termos logísticos ao fornecedor, fomenta a disputa e amplia o número de interessados; e, finalmente, considerando que este procedimento atende aos princípios que norteiam as aquisições públicas de bens e serviços e esta prática visa adquirir o objeto ao melhor preço, dentro de uma possível e maior aproximação da padronização fica plenamente justificado o agrupamento de itens específicos.

1.3 Neste aspecto, fica comprovado que o termo de referência justifica a união de todos os itens em um único lote, com as seguintes motivações: I) compatibilidade técnica, II) amplia o número de interessados, III) adquirir a melhor solução pelo melhor preço e IV) padronização dos equipamentos e serviços.

2. ESCOPO DO SERVIÇO:

2.1 Deverá observar rigorosamente o anexo I e II, respectivamente projetos e lista de equipamentos, parte integrante deste documento;



CÂMARA MUNICIPAL DE LOUVEIRA

Rogner Luiz Bevilacqua, 35 – Bairro Guembê - CEP: 13290-000 – Louveira –São Paulo - www.louveira.sp.leg.br- Fone: (19) 3878-9420

2.2 Deverá ser apresentado um “diagrama da instalação” para aprovação da peça pelo Diretor de Infraestrutura e Serviços da Câmara Municipal;

3. CRITÉRIOS DE SUSTENTABILIDADE

A Contratada deve observar os seguintes critérios de sustentabilidade:

- 3.1** Que os materiais usados no serviço sejam constituídos, quando cabível, no todo ou em parte, por material reciclado, atóxico, biodegradável, conforme ABNT NBR – 15448-1 e 15448-2;
- 3.2** Produtos acondicionados, preferencialmente, em embalagem individual adequada, com o menor volume possível, fabricada em material reciclável ou biodegradável, de forma a garantir a máxima proteção durante o transporte e armazenamento e a destinação final adequada;
- 3.3** Produtos produzidos sem trabalho escravo ou infantil e com respeito às normas trabalhistas;
- 3.4** Produtos produzidos com baixo consumo de recursos naturais, como água e energia, e baixa geração de resíduos e efluentes industriais.

4. CONDIÇÕES DE GARANTIA

- 4.1** A empresa deverá garantir os serviços prestados pelo período mínimo de 03 (três) meses, responsabilizando-se pelo refazimento ou substituição de peças que venham a soltar ou apresentar problemas.
- 4.2** Os equipamentos fornecidos devem ter garantia mínima de 12 (doze) meses e a empresa deverá indicar um canal de contato ativo junto ao fabricante para troca dos equipamentos danificados;

5. CRITÉRIOS DE ACEITAÇÃO

- 5.1** A entrega deverá estar conforme especificado neste Termo de Referência aprovado.
- 5.2** Os equipamentos a serem instalados devem ser os mesmos ofertados na proposta de preço e aceitos como aprovados pela Câmara; eventualmente, algum equipamento poderá ser substituído, sem nenhum ônus para a Câmara, por outro equipamento reconhecidamente de qualidade superior, desde que devidamente justificado e aceito pelo fiscal do contrato;
- 5.3** Todos os equipamentos devem ser novos e sem uso anterior;
- 5.4** Devem ser apresentados catálogos, prospectos ou folha de dados dos produtos ofertados;
- 5.5** A limpeza e organização do local deverão ser mantidas durante e após a execução do serviço.

6. REQUISITOS DE QUALIFICAÇÃO TÉCNICA:

- 6.1** Apresentação das certidões de registro ou inscrição na entidade profissional competente da empresa licitante (pessoa jurídica), e do (s) responsável (eis) técnico (s) (pessoa física) vinculado (s) a empresa proponente, ambas com validade na data de recebimento dos documentos de habilitação e classificação.
- 6.2** Para fins de comprovação de capacidade técnico operacional (pessoa jurídica), a ser realizada mediante apresentação de atestados (em nome da empresa proponente) fornecidos por pessoas jurídicas de direito público ou privado, que comprove(m) a execução satisfatória de serviços de instalação de câmeras de monitoramento, em quantitativo mínimo de 50 (cinquenta) unidades, admitida a somatória de atestados.
- 6.3** A exigência estabelecida neste item restringe-se à parcela de maior relevância técnica do objeto, nos termos do art. 67, §2º, inciso II, da Lei nº 14.133/2021, e observa as Súmulas nº 24 e nº 30 do Tribunal de Contas do Estado de São Paulo (TCE/SP).
- 6.4** Declaração de que o sistema atende à Lei Geral de Proteção de Dados, que o sistema é protegido contra invasão ou retransmissão de imagens na internet e se compromete a adequar seus procedimentos internos para proteger dados pessoais e comunicar incidentes de segurança em até 24 horas e assegura que o tratamento dos dados será feito de acordo com as normas estabelecidas na Lei nº 13.709, de 14 de agosto de 2018.



CÂMARA MUNICIPAL DE LOUVEIRA

Rogner Luiz Bevilacqua, 35 – Bairro Guembê - CEP: 13290-000 – Louveira –São Paulo - www.louveira.sp.leg.br- Fone: (19) 3878-9420

7. FISCALIZAÇÃO

7.1 A fiscalização será realizada pelo Diretor de Infraestrutura e Serviços da Câmara Municipal, com apoio da empresa autora do estudo técnico, sendo esta, responsável por acompanhar e validar todas as etapas do serviço.

OBRIGAÇÕES DA EMPRESA:

1. A empresa será responsável pela preparação do local. Deverá também verificar se este local está livre de tubulação ou encanamento que sejam obstáculos para fixação dos equipamentos.
2. Fornecer os materiais e os produtos necessários e exigidos para desempenhar os projetos contratados.
3. Designar um responsável pelo serviço (profissional de seu quadro) que representará perante a Câmara Municipal para as reuniões e contatos que se fizerem necessários com o representante da fiscalização e que será responsável pelo perfeito desenvolvimento dos trabalhos.
4. O responsável designado pela empresa poderá solicitar a realização de reuniões para a determinação das diretrizes básicas a serem adotadas quanto a aspectos técnicos, desenvolvimento e coordenação dos serviços.
5. A empresa deverá se responsabilizar por todas as despesas decorrentes da execução do serviço.
6. A empresa não deve permitir a permanência de seus profissionais, em horários ou locais não estabelecidos ou autorizados.
7. As irregularidades e correções encontradas serão informadas, pelo Secretario de Gestão Integrada e Serviços, mediante comunicado escrito por e-mail ou outra forma, onde constará, inclusive, o prazo para saneamento da pendência apontada;

OBRIGAÇÕES DA CÂMARA:

8. Fiscalizar a execução do serviço.
9. Prestar esclarecimentos que venham a ser formalmente solicitados pela empresa quando for pertinente ao serviço deste objeto.
10. Permitir o acesso dos empregados da empresa a fim de que possam desempenhar suas tarefas.

DOCUMENTO DE REFERÊNCIA:

11. Anexo I deste Termo de Referência – Projetos;
12. Anexo II deste Termo de Referência – Planilha Orçamentária;
13. Anexo III deste Termo de Referência – Cronograma Físico-Financeiro;

VALOR ESTIMADO:

14. O valor limite para a contratação é de 348.088,56 (trezentos e quarenta e oito mil, oitenta e oito reais e cinquenta e seis centavos), conforme o demonstrado na tabela de memória de cálculo apresentado no Anexo II, parte integrante apenas da fase interna.

PRAZO E CONDIÇÕES DE PAGAMENTO:

15. O objeto será recebido pelo Secretário e o prazo para entrega será de até 60 (sessenta) dias a contar do recebimento da Ordem de Serviço.
16. Os serviços serão recebidos mediante apresentação de relatório de entrega contemplando o serviço executado.
17. Após a aprovação do relatório, a empresa será autorizada a emitir a nota fiscal do serviço efetivamente aprovado e o pagamento será creditado na conta corrente da empresa em até 10 (dez) dias.



CÂMARA MUNICIPAL DE LOUVEIRA

Rua Wagner Luiz Bevilacqua, 35 – Bairro Guembê - CEP: 13290-000 – Louveira – São Paulo - www.louveira.sp.leg.br- Fone: (19) 3878-9420

ANEXO I - PROJETOS

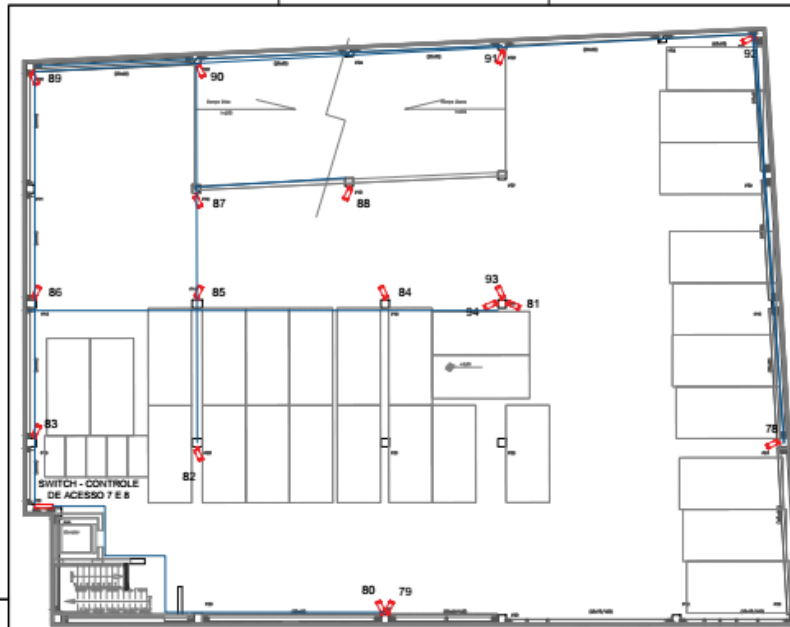

1º PAVIMENTO- EDIFÍCIO GARAGEM
1:125

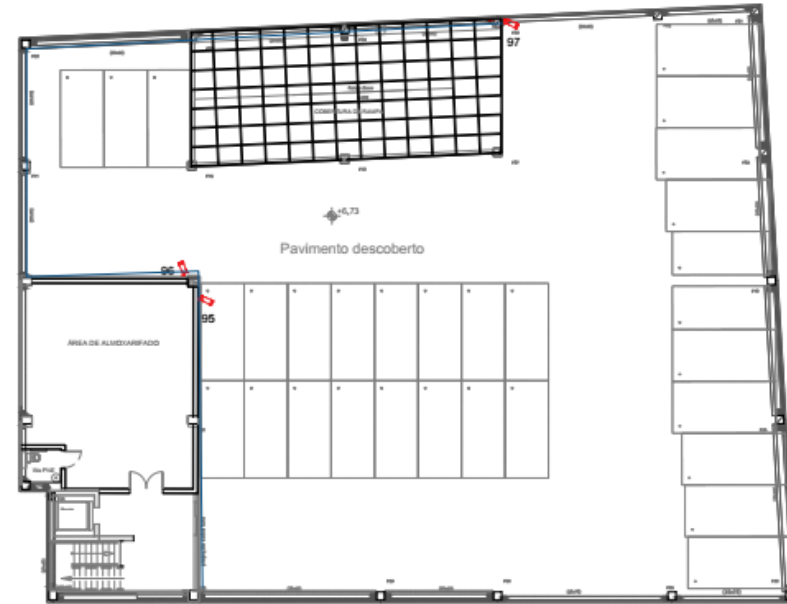

2º PAVIMENTO- EDIFÍCIO GARAGEM
1:125

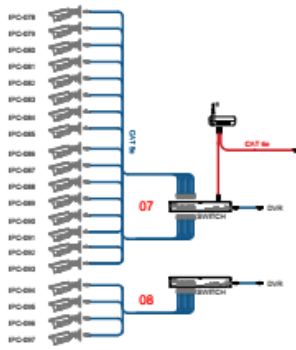

Detalhe SWITCH 06
See Above



Detalhe Câmera fixa na parede
See Above



Detalhe Câmera fixada no teto
See Above

QUANTIDADE	DESCRIÇÃO
01	CÂMERA BULLET
01	CÂMERA COX ALTO ALÇANCE
01	CÂMERA FISSA NA PAREDE
01	CÂMERA FISSA NO TETO

<p>PROJETO DE MONITORAMENTO - CFTV</p> 		<p>FOLHA 04/06</p> <p>DATA 08/05/20</p>
<p>CLIENTE: Câmara Municipal de Louveira</p> <p>PROJETO: Instalação de sistema de monitoramento por vídeo</p>		<p>PROJETO: Instalação de sistema de monitoramento por vídeo</p> <p>PROJETO: Instalação de sistema de monitoramento por vídeo</p>
<p>PROJETO: Instalação de sistema de monitoramento por vídeo</p> <p>PROJETO: Instalação de sistema de monitoramento por vídeo</p>		<p>PROJETO: Instalação de sistema de monitoramento por vídeo</p> <p>PROJETO: Instalação de sistema de monitoramento por vídeo</p>



CÂMARA MUNICIPAL DE LOUVEIRA

Rua Wagner Luiz Bevilacqua, 35 – Bairro Guembê - CEP: 13290-000 – Louveira –São Paulo - www.louveira.sp.leg.br- Fone: (19) 3878-9420

ANEXO I - PROJETOS

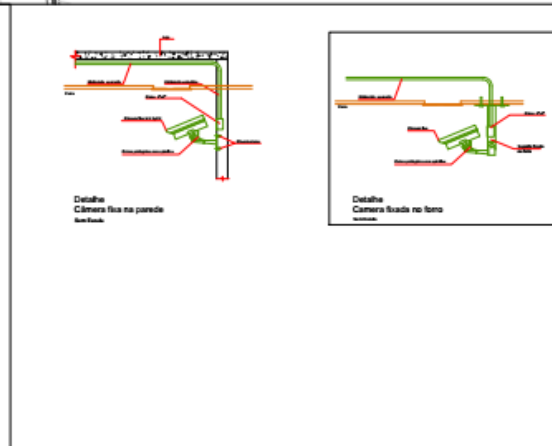
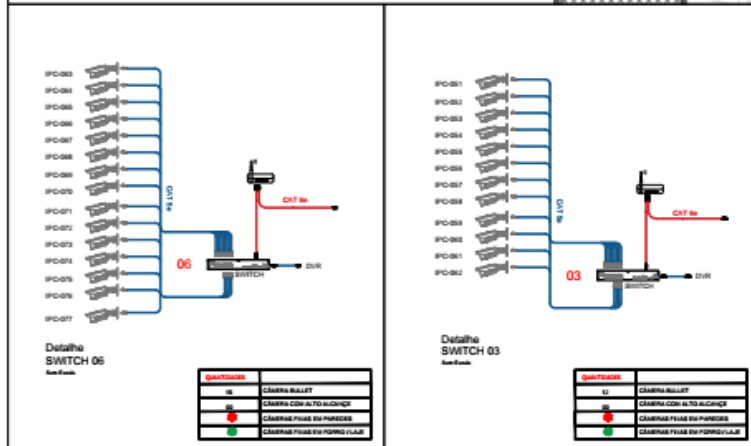
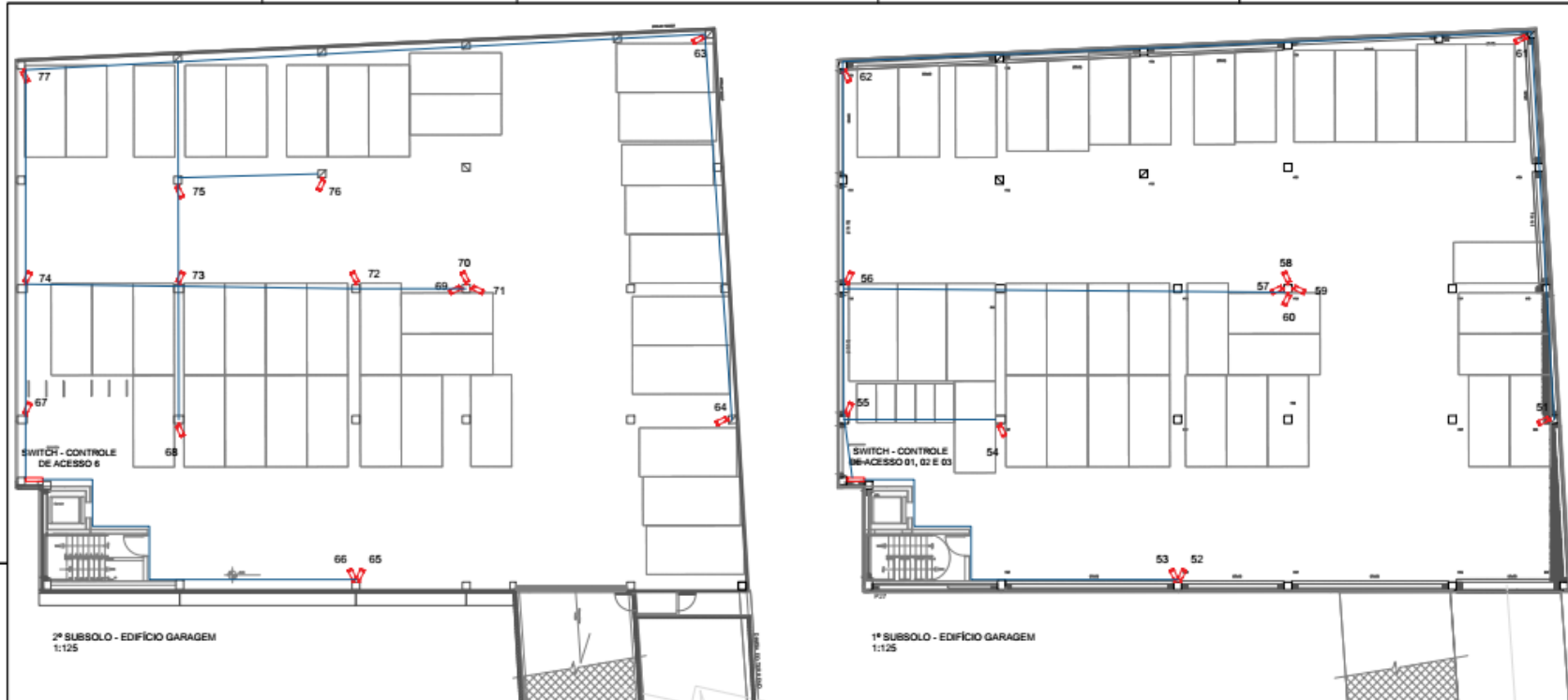

<p>PROJETO DE MONITORAMENTO - CFTV</p>		<p>FOLHA</p> <p>05/06</p> <p>DATA</p> <p>08/05/25</p>
<p>CLIENTE: CÂMARA MUNICIPAL DE LOUVEIRA</p> <p>PROJETO: PROJETO DE MONITORAMENTO DE SEGURANÇA POR VÍDEO</p>	<p>PROJETADE: IR Engenharia</p> <p>PROJETO: PROJETO DE MONITORAMENTO DE SEGURANÇA POR VÍDEO</p>	<p>PROJETO DE MONITORAMENTO - CFTV</p> <p>PROJETO DE MONITORAMENTO DE SEGURANÇA POR VÍDEO</p>



CÂMARA MUNICIPAL DE LOUVEIRA

Rua Wagner Luiz Bevilacqua, 35 – Bairro Guembê - CEP: 13290-000 – Louveira – São Paulo - www.louveira.sp.leg.br- Fone: (19) 3878-9420

ANEXO II – PLANILHA ORÇAMENTÁRIA ANEXO II



CÂMARA MUNICIPAL DE LOUVEIRA

R. Wagner Luiz Bevilacqua, 35 - Bairro Guembê - Louveira - SP

Fone: (19) 3878-9420

[e-mail](#)

LEIS SOCIAIS - SEM DESONERAÇÃO

BDI CHEIO (C) 25,00 %

BDI DIFERENCIADO (D)

BDI INCLUSO (I) -

PLANILHA ORÇAMENTÁRIA

LOCAL: Câmara Municipal de Louveira

ENDEREÇO: R. Wagner Luiz Bevilacqua, 35 - Bairro Guembê - Louveira - SP

OBRA: Câmara Municipal de Louveira Contratação de empresa especializada para instalação de sistema de CFTV no prédio sede e anexos da Câmara Municipal de Louveira, incluindo fornecimento de mão de obra, materiais e equipamentos

ITEM	FUNTE	CÓDIGO	DESCRIÇÃO DOS SERVIÇOS	UNID.	QUANT.	CUSTO UNITÁRIO DE REFERÊNCIA	BDI	PREÇO UNITÁRIO	PREÇO TOTAL
1 ADMINISTRAÇÃO									R\$ 34.488,15
1.1	SINAPI JAN/25	90778	Engenheiro civil (eletricista) de obra pleno com encargos complementares	H	100,00	R\$ 121,46	C	R\$ 151,82	R\$ 15.181,87
1.2	CDHU 198	02.06.030	Locação de plataforma elevatória articulada, com altura aproximada de 12,5m, capacidade de carga de 227 kg, elétrica	UnxMês	1,00	R\$ 15.445,02	C	R\$ 19.306,28	R\$ 19.306,28
2 EQUIPAMENTOS									R\$ 313.600,41
2.1	MERCADO		Unidade gerenciadora digital vídeo em rede (NVR) de 32 câmeras IP, armazenamento de 48 TB, 2 interface de rede Gigabit Ethernet e 16 entradas de alarme	Un	4,00	R\$ 5.924,42	C	R\$ 7.405,53	R\$ 29.622,08
2.2	MERCADO		Unidade de disco rígido (HD) externo de 5 TB	Un	8,00	R\$ 1.271,15	C	R\$ 1.588,94	R\$ 12.711,52
2.3	MERCADO		Câmera IP tipo bullet, mínimo 4MP, sensor CMOS, imagem colorida em baixa luminosidade, IR e iluminação auxiliar, IP67, compatível com ONVIF, uso interno e externo.	Un	100,00	R\$ 1.172,77	C	R\$ 1.465,96	R\$ 146.596,00
2.4	MERCADO	-	Power conversor est. vídeo Balun 16 canais VB 1016 WP	Un	8,00	R\$ 1.623,34	C	R\$ 2.029,18	R\$ 16.233,36
2.5	SINAPI JAN/25	98295	Cabo eletrônico categoria 5e, instalado em edificação institucional - fornecimento e instalação. AF_11/2019	m	13.000,00	R\$ 6,16	C	R\$ 7,70	R\$ 100.100,00
2.6	MERCADO	-	Conector RJ45 Macho Furukawa CAT.5E para cabo sólido e flexível	Un	150,00	R\$ 2,38	C	R\$ 2,98	R\$ 445,50
2.7	MERCADO	-	Capa RJ45 Comum Cinza, 100 Unidades	Un	1,00	R\$ 46,16	C	R\$ 57,70	R\$ 57,70
2.8	MERCADO	-	Patch Cord U/UTP Multilan Furukawa CAT.5E CM T568A/B 2.5m azul	Un	4,00	R\$ 17,88	C	R\$ 22,35	R\$ 89,40
2.9	SINAPI JAN/25	-	Rack aberto em coluna 44u para servidor - fornecimento e instalação. AF_11/2019	Un	1,00	R\$ 1.585,90	C	R\$ 1.982,39	R\$ 1.982,39
2.10	CDHU 198	69.20.200	Bandeja fixa para rack, 19" x 500 mm (Bandeja fixa frontal p/ rack torre 19" X 2U X 350mm PT RAL9011)	Un	4,00	R\$ 99,33	C	R\$ 124,16	R\$ 496,65
2.11	CDHU 198	69.20.200	Bandeja fixa para rack, 19" x 500 mm (Bandeja fixa centralizada p/ rack torre 19" X 2U X 500mm PT RAL 9011)	Un	2,00	R\$ 99,34	C	R\$ 124,18	R\$ 248,35
2.12	CDHU 198	66.20.150	Guia organizadora de cabos para rack, 19" 1 U (Guia de cabo horizontal fechado 19" x 1U x 80mm preto liso)	Un	16,00	R\$ 36,85	C	R\$ 46,06	R\$ 737,00
2.13	MERCADO	-	Kit de fixação M5 bicromatizado (porca/parafuso/arruela) pacote C/ 100 Cj	Un	2,00	R\$ 86,81	C	R\$ 108,51	R\$ 217,02
2.14	MERCADO	-	Calha (régua) 08 tomadas 10A padrão novo 19" vert / horiz preto	Un	2,00	R\$ 97,26	C	R\$ 121,58	R\$ 243,14
2.15	MERCADO	-	Nobreak XNB 1800VA-220V	Un	2,00	R\$ 1.528,12	C	R\$ 1.910,15	R\$ 3.820,30

PREÇO GLOBAL DE REFERÊNCIA (CUSTO GLOBAL DE REFERÊNCIA + BDI)

R\$ 348.088,56

CUSTO GLOBAL DE REFERÊNCIA

R\$ 278.471,68

BDI

R\$ 69.616,88



CÂMARA MUNICIPAL DE LOUVEIRA

Rua Wagner Luiz Bevilacqua, 35 – Bairro Guembê - CEP: 13290-000 – Louveira –São Paulo - www.louveira.sp.leg.br- Fone: (19) 3878-9420

ANEXO III - CRONOGRAMA FÍSICO FINANCEIRO

ANEXO III



CÂMARA MUNICIPAL DE LOUVEIRA

CRONOGRAMA FÍSICO-FINANCEIRO

R. Wagner Luiz Bevilacqua, 35 - Bairro Guembê - Louveira - SP
Fone: (19) 3878-9420

LOCAL: Câmara Municipal de Louveira

ENDEREÇO: R. Wagner Luiz Bevilacqua, 35 - Bairro Guembê - Louveira - SP

OBRA: Câmara Municipal de Louveira Contratação de empresa especializada para instalação de sistema de CFTV no prédio sede e anexos da Câmara Municipal de Louveira, incluindo fornecimento de mão de obra, materiais e equipamentos necessários.

ITEM	DESCRIÇÃO DOS SERVIÇOS	PREÇO TOTAL		SEMANA 1	SEMANA 2	SEMANA 3
1	ADMINISTRAÇÃO	R\$ 34.488,15	VALOR	R\$ 11.381,09	R\$ 11.381,09	R\$ 11.725,97
			%	33,0%	33,0%	34,0%
2	EQUIPAMENTOS	R\$ 313.600,41	VALOR	R\$ 125.440,16	R\$ 125.440,16	R\$ 62.720,08
			%	40,0%	40,0%	20,0%
PREÇO GLOBAL DE REFERÊNCIA (CUSTO GLOBAL DE REFERÊNCIA + BDI)		R\$ 348.088,56		R\$ 136.821,25	R\$ 136.821,25	R\$ 74.446,05
		100,0%		39,3%	39,3%	21,4%
		TOTAL ACUMULADO		R\$ 136.821,25	R\$ 273.642,51	R\$ 348.088,56
		% TOTAL ACUMULADO		39,3%	78,6%	100,0%
CUSTO GLOBAL DE REFERÊNCIA		R\$ 278.471,68				
BDI		R\$ 69.616,88				



CÂMARA MUNICIPAL DE LOUVEIRA

Rua Wagner Luiz Bevilacqua, 35 – Bairro Guembê - CEP: 13290-000 – Louveira –São Paulo - www.louveira.sp.leg.br - Fone: (19) 3878-9420

ANEXO II PROPOSTA DE PREÇOS (MODELO)

PROPONENTE:	
ENDEREÇO:	
MUNICÍPIO:	Bairro/Distrito:
CNPJ:	CEP:
FONE(S):	
E-MAIL:	ESTADO:

ITEM	ESPECIFICAÇÃO	UNID.	QUANT	MARCA / MODELO	CUSTO UNIT REFERÊNCIA	CUSTO UNIT REFERÊNCIA C/ BDI	PREÇO TOTAL C/ BDI
1	Engenheiro civil (eletricista) de obra pleno com encargos complementares.	H	100				
2	Locação de plataforma elevatória articulada, com altura aproximada de 12,5m, capacidade de carga de 227 kg, elétrica.	UnxMês	01				
3	Unidade gerenciadora digital vídeo em rede (NVR) de até 32 câmeras IP, armazenamento de 48 TB, 2 interface de rede Gigabit Ethernet e 16 entradas de alarme	Un	04				
4	Unidade de disco rígido (HD) externo de 5 TB	Un	08				
5	Câmera IP tipo bullet, mínimo 4MP, sensor CMOS, imagem colorida em baixa luminosidade, IR e iluminação auxiliar, IP67, compatível com ONVIF, uso interno e externo.	Un	100				
6	Power conversor est. vídeo Balun 16 canais VB 1016 WP	Un	08				
7	Cabo eletrônico categoria 5e, instalado em edificação institucional - fornecimento e instalação. AF_11/2019	m	13.000				
8	Conector RJ45 Macho Furukawa CAT.5E para cabo sólido e flexível	Un	150				
9	Capa RJ45 Comum Cinza, 100 Unidades	Un	01				
10	Patch Cord U/UTP Multilan Furukawa CAT.5E CM T568A/B 2.5m azul	Un	04				
11	Rack aberto em coluna 44u para servidor - fornecimento e instalação. AF_11/2019	Un	01				
12	Bandeja fixa para rack, 19" x 500 mm (Bandeja fixa frontal p/ rack torre 19" X 2U X 350mm PT RAL9011)	Un	04				
13	Bandeja fixa para rack, 19" x 500 mm (Bandeja fixa centralizada p/ rack torre 19" X 2U X 500mm PT RAL 9011)	Un	02				



CÂMARA MUNICIPAL DE LOUVEIRA

Rua Wagner Luiz Bevilacqua, 35 – Bairro Guembê - CEP: 13290-000 – Louveira –São Paulo - www.louveira.sp.leg.br - Fone: (19) 3878-9420

14	Guia organizadora de cabos para rack, 19' 1 U (Guia de cabo horizontal fechado 19" x 1U x 80mm preto liso)	Un	16				
15	Kit de fixação M5 bicromatizado (porca/parafuso/arruela) pacote C/ 100 Cj	Un	02				
16	Calha (régua) 08 tomadas 10A padrão novo 19" vert / horiz preto	Un	02				
17	Nobreak XNB 1800VA-220V	Un	02				
CUSTO GLOBAL							

DECLARAMOS QUE ACEITAMOS TODAS AS CONDIÇÕES ESTABELECIDAS NO EDITAL E NOS ANEXOS DA PREGÃO ELETRÔNICO Nº 02/2026/CM

**VALOR GLOBAL DA PROPOSTA. R\$(VALOR POR EXTENSO.....
.....).**

VALIDADE DE PROPOSTA

Assinatura do Representante Legal da LICITANTE



CÂMARA MUNICIPAL DE LOUVEIRA

Rua Wagner Luiz Bevilacqua, 35 – Bairro Guembê - CEP: 13290-000 – Louveira –São Paulo - www.louveira.sp.leg.br - Fone: (19) 3878-9420

ANEXO III COMPROVANTE DE VISTORIA TÉCNICA

MODALIDADE: PREGÃO ELETRÔNICO N.º: 02/2026/CM TIPO: MENOR PREÇO

A **CÂMARA MUNICIPAL DE LOUVEIRA** atesta para os devidos fins, em especial, em atendimento ao procedimento licitatório – Pregão Eletrônico nº 02/2026/CM, que o responsável da empresa _____, Senhor _____ portador do RG _____, compareceu nesta Edilidade e inspecionou os locais de prestação dos serviços, conhecendo as suas condições e características, não se aceitando, a esse respeito, quaisquer alegações posteriores, inclusive prejuízo, ou ainda, reivindicar benefícios sob a invocação de insuficiência de informações sobre os serviços.

LOUVEIRA/SP, em _____ de _____ de _____

Pela CÂMARA:

(carimbo e assinatura)

Pela Licitante:

(assinatura)



CÂMARA MUNICIPAL DE LOUVEIRA

Rua Wagner Luiz Bevilacqua, 35 – Bairro Guembê - CEP: 13290-000 – Louveira –São Paulo - www.louveira.sp.leg.br - Fone: (19) 3878-9420

ANEXO IV

DECLARAÇÕES

Pregão Eletrônico nº 02/2026

À

CÂMARA MUNICIPAL DE LOUVEIRA-SP

DADOS DA LICITANTE

RAZÃO SOCIAL: CNPJ:

DECLARO, sob as penas da lei, que nossa empresa:

1. Não está impedida de contratar com a Administração Pública Municipal;
2. Não foi declarada inidônea pelo Poder Público, de nenhuma esfera;
3. Não existe fato impeditivo à nossa habilitação;
4. Não possui entre nossos proprietários, nenhum titular de mandato eletivo;
5. Não possui funcionários, dirigentes ou acionistas detentores do controle do estabelecimento participante desta licitação, com qualquer vínculo direto ou indireto com Câmara Municipal de Louveira, nos termos do art. 9º, da Lei Federal nº 14.133/21, sob pena de exclusão do certame;
6. Não possui no seu quadro de funcionários menores de 18 anos em trabalho noturno, perigoso ou insalubre e menores de 16 anos em qualquer outro tipo de trabalho, salvo na condição de aprendiz, a partir de 14 anos;
7. Recebeu todos os documentos e tomou conhecimento de todas as informações necessárias para participar do presente certame e das condições para entrega do(s) produto(s);
8. Aceita e concorda com todas as condições do presente Edital e das especificações que fazem parte integrante do mesmo e farão parte do Instrumento Contratual, independentemente de transcrição;
9. Cumpre as exigências de reserva de cargos para pessoa com deficiência e para reabilitado da Previdência Social, previstas em lei e em outras normas específicas.
10. Atende plenamente os requisitos de habilitação exigidos no Edital.

Por ser expressão da verdade, eu _____, representante legal desta empresa, firmo a presente. Local e data.

DATA

Assinatura do Representante RG:

CPF



CÂMARA MUNICIPAL DE LOUVEIRA

Rua Wagner Luiz Bevilacqua, 35 – Bairro Guembê - CEP: 13290-000 – Louveira –São Paulo - www.louveira.sp.leg.br - Fone: (19) 3878-9420

ANEXO V

DECLARAÇÃO DE NÃO PARENTESCO

A empresa _____, inscrita no CNPJ nº _____, com sede _____, **DECLARA**, para os fins do disposto na Súmula Vinculante nº 13, editada pelo Supremo Tribunal Federal, que:

NÃO POSSUI cônjuge, companheiro ou parentes que mantenham contratos de qualquer natureza ou que sejam sócios de empresas que mantenham contratos de qualquer natureza, com o Poder Legislativo Municipal.

NÃO POSSUI cônjuge, companheiro ou parentes que sejam agentes políticos ou exerçam cargo comissionado ou função gratificada na Administração Pública Direta ou Indireta do Poder Executivo e do Poder Legislativo Municipal.

Ainda, está ciente da obrigatoriedade de declarar ocorrências posteriores. Para os fins desta declaração, consideram-se parentes:

	Parente em linha reta	Parente Colateral	Parente por afinidade (familiares do cônjuge)
1º grau	Pai, mãe e filho (a)	-	Padrasto, madrasta, enteado (a), sogro (a) e genro e nora.
2º grau	Avô, avó e neto (a)	Irmãos	Cunhado (a), avô e avó do cônjuge.
3º grau	Bisavô, bisavó e bisneto.	Tio (a) e sobrinho (a)	Concunhado (a)

Por ser verdade, assumo inteira responsabilidade pelas informações prestadas, estando ciente de que a declaração falsa está sujeita às penalidades previstas em lei.

Local e Data

Representante Legal



CÂMARA MUNICIPAL DE LOUVEIRA

Rua Wagner Luiz Bevilacqua, 35 – Bairro Guembê - CEP: 13290-000 – Louveira –São Paulo - www.louveira.sp.leg.br - Fone: (19) 3878-9420

ANEXO VI

DECLARAÇÃO DE VERACIDADE DOS DOCUMENTOS DE HABILITAÇÃO

Pregão Eletrônico nº 02/2026

À

CÂMARA MUNICIPAL DE LOUVEIRA-SP

DECLARAÇÃO

DECLARAMOS, para fins de participação na Pregão Eletrônico supramencionado, que os DOCUMENTOS DE HABILITAÇÃO exigidos neste Edital, foram digitalizados da forma original ou mediante digitalização de documento autenticado, exceto aqueles extraídos da INTERNET.

Por ser expressão da verdade, eu _____, representante legal desta empresa, firmo a presente.

Local e data.

Carimbo, nome e assinatura do representante legal.



CÂMARA MUNICIPAL DE LOUVEIRA

Rua Wagner Luiz Bevilacqua, 35 – Bairro Guembê - CEP: 13290-000 – Louveira –São Paulo - www.louveira.sp.leg.br - Fone: (19) 3878-9420

ANEXO VII

“MINUTA DE CONTRATO xx/2026”

SOLICITAÇÃO Nº 111/2025/CM
PROCESSO N º 99/2025/CM
CONTRATANTE: CÂMARA MUNICIPAL DE LOUVEIRA
CONTRATADA: XXXXXXXXXX
OBJETO:
VALOR TOTAL: R\$
VIGÊNCIA CONTRATUAL:
TÉRMINO DA VIGÊNCIA:

I – INTRÓITO

O presente instrumento de contrato rege-se fundamentalmente pela Lei Federal Lei nº 14.133 de 01 de Abril de 2021, que institue normas para licitações e contratos da Administração Pública e dá outras providências, estando vinculado ao Processo o nº 99/2025/CM de acordo com a deliberação do Exmo. Senhor Presidente da Câmara Municipal de Louveira exarada naqueles autos e que autoriza sua lavratura.

II – DAS PARTES

São partes no presente instrumento de contrato de prestação de serviços, autorizado nos termos da Lei Federal nº 14.133/21, conforme consta do Processo nº 99/2025/CM, com deliberação deferida no mesmo processado:

Pelo presente instrumento particular de contrato, de um lado, a **CÂMARA MUNICIPAL DE LOUVEIRA**, com sede na Rua Wagner Luiz Bevilacqua, 35 – bairro Guembê, Louveira/SP, inscrita no CNPJ/MF Nº 49.597.552/0001-18, neste ato representada pelo seu Presidente, o vereador **ANTONIO CARLOS RODRIGUES DE SOUZA**, doravante denominada **CONTRATANTE**, e de outro lado a empresa com sede na Rua xxxxxxxxxxxxxxxx, nº xxxxxxxx, xxxxxxxx, CEP: xxxxxxxxxxxx, xxxxxxxxxxxx – SP, inscrita no CNPJ/MF xxxxxxxxxxxx, neste ato representada por seu representante legal, Srxxxxxxxxxxxxx, portador da cédula de identidade RG xxxxxxxx, inscrito no CPF/MF sob o nº xxxxxxxxxxxx, residente e domiciliado na Rua xxxxxxxxxxxx nº XXXX, Bairro xxxxxxxxxxxx, xxxxxxxx -SP, doravante denominada **CONTRATADA**

CLAÚSULA PRIMEIRA: DO OBJETO

1.1. A **CONTRATADA** obriga-se a execução de instalação de sistema de CFTV no prédio sede e anexos da Câmara Municipal de Louveira, incluindo fornecimento de mão de obra, materiais e equipamentos necessários.

1.2. A execução dos serviços mencionados nesta cláusula deverá ser realizada em perfeita consonância com o ato licitatório, modalidade **PREGÃO nº 02/2026/CM**, cujos autos, memorial descritivo, documentos, especificações, proposta da **CONTRATADA**, atas, despacho homologatório do Exmo. Presidente da Câmara, termo de adjudicação e publicações oficiais, ficam fazendo parte integrante e inseparável deste instrumento, como se aqui estivessem transcritos, sendo de perfeito conhecimento da parte **CONTRATANTE**, que se obriga a cumpri-los fiel e integralmente.



CÂMARA MUNICIPAL DE LOUVEIRA

Rua Wagner Luiz Bevilacqua, 35 – Bairro Guembê - CEP: 13290-000 – Louveira – São Paulo - www.louveira.sp.leg.br - Fone: (19) 3878-9420

CLÁUSULA SEGUNDA: DO PRAZO DE EXECUÇÃO DOS SERVIÇOS, DO LOCAL

- 2.1.** O prazo total de execução será de até 60 (sessenta) dias e os serviços serão realizados nas dependências da Câmara Municipal de Louveira, Localizada na Rua Wagner Luiz Bevilacqua, 35, Bairro: Guembê.
- 2.2.** O início dos serviços se dará em até 05 (cinco) dias após o recebimento da Ordem de Serviço.
- 2.3.** Caso a Contratada não possa cumprir o prazo de entrega, deverá apresentar justificativa por escrito com antecedência de 03 (três) dias úteis do vencimento do prazo de início, ficando a critério da CONTRATANTE a sua aceitação.
- 2.4.** Caso o Contratada não cumpra com o prazo, e, sem que haja justificativa formal aceita pela Contratante, estará sujeita às sanções e penalidades previstas no edital, sem prejuízo de outras previstas em legislação específica, apuração de responsabilidades e indenização por perdas e danos.
- 2.5.** A Contratada fica obrigada a substituir os serviços que apresentarem desconformidade nos prazos estabelecidos neste edital e seus anexos, contadas a partir do recebimento da notificação por parte do fiscal do contrato.
- 2.6.** A CONTRATADA apresentou garantia para contratar, no valor de R\$ XXXXXXXXXXXXXXXX (XXXXXXXXXXXXXXXXXX) equivalente a 5% (cinco por cento) do valor total do contrato, devidamente prevista no artigo 96, § 1º, da Lei Federal nº 14.133/21.
- 2.7.** Sempre que este instrumento for aumentado ou o contrato tiver sua vigência prorrogada, a CONTRATADA será convocada a reforçar a garantia, no prazo máximo de 3 (três) dias úteis, de forma a que corresponda sempre a mesma percentagem estabelecida.
- 2.8.** O não cumprimento do disposto no item 2.4, ensejará aplicação das penalidades previstas neste instrumento e na Lei nº 14.133/2021, sem prejuízo de apuração de perdas e danos.
- 2.9.** A garantia exigida pela Administração poderá ser utilizada para satisfazer débitos decorrentes da execução do contrato e/ou de multas aplicadas à empresa CONTRATADA.
- 2.10.** A garantia contratual será devolvida após a lavratura do Termo de Recebimento Definitivo dos serviços, mediante requerimento da CONTRATADA, que deverá vir acompanhado de comprovação contemporânea, da inexistência de ações distribuídas na Justiça do Trabalho que possam implicar na responsabilidade subsidiária do ente público, medida esta, condicionante de sua liberação.

CLÁUSULA TERCEIRA: VIGÊNCIA CONTRATUAL E GARANTIA

- 3.1.** O presente contrato terá vigência de 12 (doze) meses, contados a partir da data de sua assinatura, sendo 60 (sessenta) dias destinados à entrega e instalação dos equipamentos e 12 (doze) meses correspondentes ao período de garantia dos equipamentos, durante o qual a contratada deverá assegurar seu pleno funcionamento e realizar, sem ônus para a Administração, os reparos ou substituições que se fizerem necessária.

CLÁUSULA QUARTA: CONDIÇÕES DE RECEBIMENTO, FINALIZAÇÃO E ENTREGA DO SERVIÇO

- 4.1.** Todos os materiais utilizados na prestação dos serviços, assim como a aplicação dos mesmos, deverão estar em conformidade com as Normas da ABNT (Associação Brasileira de Normas Técnicas) e com a Câmara, devendo ser submetidos à prévia análise e aceitação.
- 4.2.** Todos os funcionários utilizados na execução dos serviços deverão possuir os EPI's exigidos pela legislação trabalhista, não respondendo a CÂMARA, ainda, por quaisquer ônus decorrentes de acidentes de trabalho que por ventura possam ocorrer.



CÂMARA MUNICIPAL DE LOUVEIRA

Rua Wagner Luiz Bevilacqua, 35 – Bairro Guembê - CEP: 13290-000 – Louveira –São Paulo - www.louveira.sp.leg.br - Fone: (19) 3878-9420

4.3. Os serviços rejeitados pela Fiscalização devido ao uso de materiais que não sejam os especificados na proposta e ou considerados como mal executados, deverão ser refeitos corretamente com o emprego de materiais aprovados pela fiscalização e com a devida mão de obra qualificada, arcando a Contratada com o ônus decorrente do fato.

CLÁUSULA QUINTA: DO SUPORTE LEGAL E DA DOTAÇÃO ORÇAMENTÁRIA

5.1. As despesas para o atendimento deste contrato serão suportadas por meio de recursos da pela dotação orçamentária nº 02.01.01.01.031.0068.2239. (Manutenção das Atividades de Administração do Legislativo) 3.3.90.39.(outros Serviços de Terceiros - PJ), 3.3.90.30.(material de consumo) e 4.4.90.52.(equipamentos e material permanente).

CLÁUSULA SEXTA: DO VALOR GLOBAL DO CONTRATO

6.1. O valor global do objeto deste contrato é de R\$ xx,xx (XXXXXXXXXXXXXXXXXXXXXXXXXXXX).

CLÁUSULA SÉTIMA: DA AVALIAÇÃO

7.1. As avaliações da qualidade dos serviços serão realizadas pelo Fiscal do Contrato e encaminhadas ao preposto da CONTRATADA.

7.2. Verificando-se qualquer irregularidade na emissão da Nota Fiscal/Fatura, a CONTRATANTE fará sua devolução ou solicitará Carta de Correção, ficando o prazo de pagamento prorrogado proporcionalmente a sua regularização, sem qualquer custo adicional à CÂMARA.

CLÁUSULA OITAVA: DOS PREÇOS E FORMA DE PAGAMENTO

8.1. Os preços são aqueles constantes da Proposta de Preços e da Planilha Orçamentária da CONTRATADA.

8.2. A CÂMARA efetuará o pagamento à CONTRATADA no prazo de 10 (dez) dias após a aprovação e autorização pelo Fiscal do Contrato, por atestado de recebimento e aceite dos serviços efetivamente executados, com o devido apontamento no documento fiscal.

8.3. Havendo erro na NFe ou descumprimento das condições pactuadas, a tramitação da NFe será suspensa para que a CONTRATADA adote as providências necessárias à sua correção. Passará a ser considerada, para efeito de pagamento, a data do aceite da NFe.

8.4. Quaisquer pagamentos não isentarão a CONTRATADA das responsabilidades contratuais.

8.5. O pagamento deverá estar condicionado, também, à correta inserção, no corpo da NFe ou no campo "Observações do Contribuinte", dos dados necessários a identificação da origem da despesa, conforme o caso, indicando, (quando se aplicar) o número da Autorização de Fornecimento (AF) ou Ordem de Serviço e/ou nota empenho, número do contrato, número processo licitatório, base de cálculo do INSS, base de cálculo do IR.

CLÁUSULA NONA: DAS ALTERAÇÕES CONTRATUAIS, DO REAJUSTE E DA REPACTUAÇÃO

9.1. A quantidade inicialmente contratada poderá ser alterada, sendo acrescida e/ou suprimida, dentro dos limites previstos nos artigos 124 a 136 da Lei nº 14.133/2021.

9.2. Se o caso, os preços do(s) objeto(s) não será(ão) reajustado(s) nos primeiros 12 (doze) meses;

9.3. Em havendo prorrogação de prazo contratual e após, transcorridos os 12 (doze) meses iniciais, os preços contratados poderão sofrer reajustes, tendo-se como base, índice de correção o IPCA/IBGE (Índice Nacional de Preços ao Consumidor Amplo), ou outro que o vier substituí-lo, em



CÂMARA MUNICIPAL DE LOUVEIRA

Rua Wagner Luiz Bevilacqua, 35 – Bairro Guembê - CEP: 13290-000 – Louveira – São Paulo - www.louveira.sp.leg.br - Fone: (19) 3878-9420

atendimento ao art. 92, V, § 3º da Lei Federal nº 14.133/2021.

9.4. A data base para aplicação do reajuste previsto no item 9.2 é a data da apresentação da proposta, nos termos do art. 135, inciso I da Lei nº 14.133/2021.

9.5. Os preços contratados poderão ser alterados, para mais ou para menos, conforme o caso, se houver, após a data da apresentação da proposta, criação, alteração ou extinção de quaisquer tributos ou encargos legais ou a superveniência de disposições legais, com comprovada repercussão sobre os preços contratados, conforme preconiza o art. 134 da Lei nº 14.133/2021.

9.6. Para os custos de mão de obra, de acordo com o inciso LIX do artigo 6º e 135 da Lei nº 14.133/2021, a repactuação não será permitida antes de decorrido, no mínimo, 12 (doze) meses, devendo ser observado, na primeira repactuação, a data base prevista em acordo, convenção coletiva ou dissídio coletivo, ao qual a proposta esteja vinculada, relativa a cada categoria profissional abrangida pelo contrato.

9.7. Considera-se a data-base como a data de início dos efeitos financeiros decorrentes do acordo, convenção ou dissídio (fato gerador da repactuação).

9.8. Nas repactuações subsequentes à primeira, a anualidade será contada a partir da data da última repactuação, correspondente à mesma parcela objeto da nova solicitação.

9.9. A repactuação pode ser dividida em tantas parcelas quantas forem necessárias, observado o princípio da anualidade do reajuste de preços da contratação (Lei 14.133/2021, art. 135, §§ 4º e 5º).

9.10. Assim, as repactuações dos custos contratuais decorrentes de mão de obra devem ocorrer de acordo com a data base de cada uma das categorias profissionais vinculadas ao contrato.

9.11. A variação dos custos decorrentes de mercado (insumos necessários à execução dos serviços) também pode ser avaliada em momento distinto dos decorrentes da mão de obra, a contar da data base (apresentação da proposta).

9.12. Não serão considerados como custos de mão de obra as disposições contidas em acordos, convenções ou dissídios coletivos de trabalho que tratem de:

9.12.1. matéria não trabalhista;

9.12.2. pagamento de participação dos trabalhadores nos lucros ou resultados do contratado;

9.12.3. direitos não previstos em lei, como valores ou índices obrigatórios de encargos sociais ou previdenciários;

9.12.4. preços para os insumos relacionados ao exercício da atividade; e

9.12.5. pagamentos de benefícios que somente se aplicam aos contratos com a Administração Pública.

9.13. O pedido de repactuação deve ser solicitado pela CONTRATADA e deverá ser formulado antes de eventual prorrogação. O pedido deve obrigatoriamente ser acompanhado da planilha de custos e formação de preços com a demonstração analítica da variação dos custos, ou o novo acordo, convenção ou sentença normativa que fundamenta a repactuação.

9.14. Na hipótese de o contratado aceitar prorrogar o contrato sem pleitear a repactuação, ocorrerá a preclusão lógica do seu direito, e as condições econômicas da prorrogação serão mantidas.

9.15. A repactuação de preços pode ser formalizada por apostilamento. O prazo para resposta ao pedido de repactuação de preços será preferencialmente de um mês, contado da data do fornecimento da documentação pertinente.

CLÁUSULA DÉCIMA: DOS ENCARGOS

10.1. Correrão por conta exclusivas da CONTRATADA todos os encargos da legislação trabalhista,



CÂMARA MUNICIPAL DE LOUVEIRA

Rua Wagner Luiz Bevilacqua, 35 – Bairro Guembê - CEP: 13290-000 – Louveira –São Paulo - www.louveira.sp.leg.br - Fone: (19) 3878-9420

bem como todas as demais obrigações para com a Previdência Social, Tributos, Federais, estaduais e Municipais, decorrentes do cumprimento do instrumento contratual.

CLÁUSULA DÉCIMA PRIMEIRA: DAS RESPONSABILIDADES DA CONTRATADA E DA CONTRATANTE

11.1. A CONTRATADA se responsabiliza de forma única e exclusiva por prejuízos decorrentes de acidentes do trabalho, eventualmente ocorridos durante a execução dos serviços, bem como danos de qualquer natureza causados a terceiros.

11.2. Dentre outras, inerentes à fiel execução do Contrato, caberá à CONTRATADA o cumprimento das seguintes obrigações:

11.2.1. Efetuar os serviços dentro das especificações e/ou condições constantes da Proposta Vencedora, bem como do Termo de Referência e seus Anexos;

11.2.2. Não subcontratar, total ou parcialmente, o objeto do presente contrato sem prévia anuência e autorização da Administração, que analisará o caso com base no que prevê o artigo 122 da Lei 14.133/2021;

11.2.3. Aceitar a Fiscalização da CÂMARA através de seus servidores/técnicos ou por terceiros, por este constituído;

11.2.4. O fornecimento de todo material a ser utilizado para a execução dos serviços são de responsabilidade da CONTRATADA, conforme Termo de Referência.

11.3. A CONTRATADA deverá executar o serviço de acordo com as boas técnicas e normas vigentes. A empresa contratada é responsável por todas as ferramentas necessárias para executar o serviço conforme Termo de Referência.

11.4. O transporte dos materiais necessários para a execução dos serviços é de responsabilidade da contratada, bem como o transporte dos funcionários.

11.5. A CONTRATADA deverá, nos termos de declaração, dispor e manter operante a correta destinação e/ou descarte, recolhimento e disposição de resíduos, durante toda a execução do contrato.

11.6. O pagamento ou a liquidação do valor contratado por parte da CONTRATANTE não isentará a CONTRATADA de suas obrigações e responsabilidades pelos serviços executados.

11.7. Responsabilizar-se pelos encargos trabalhistas, previdenciários, fiscais e comerciais resultantes da execução do objeto deste Termo de Referência (art. 121 da Lei nº 14.133/2021, e ainda os encargos decorrentes da aprovação e licenciamento junto aos órgãos próprios para execução dos serviços contratados).

11.8. Comunicar à CÂMARA por escrito, qualquer anormalidade de caráter urgente e prestar os esclarecimentos necessários.

11.9. Manter durante toda a execução do contrato, em compatibilidade com as obrigações por ela assumidas, todas as condições de habilitação e qualificação exigidas no processo de contratação, conforme inciso XVI, art. 92, da Lei nº 14.133/2021.

11.10. Manter sempre atualizados os seus dados cadastrais, alteração da constituição social ou do estatuto, conforme o caso, principalmente em caso de modificação de telefone, endereço eletrônico ou endereço físico, sob pena de infração contratual.

11.11. A CONTRATANTE deverá Notificar imediatamente a Contratada sobre qualquer irregularidade encontrada na execução dos serviços;

11.12. A CONTRATANTE se compromete a efetuar os pagamentos devidos nas condições estabelecidas;

11.13. A CONTRATANTE deverá manter preposto ou comissão, formalmente designado pela Administração, para fiscalizar o Contrato.



CÂMARA MUNICIPAL DE LOUVEIRA

Rua Wagner Luiz Bevilacqua, 35 – Bairro Guembê - CEP: 13290-000 – Louveira –São Paulo - www.louveira.sp.leg.br - Fone: (19) 3878-9420

CLÁUSULA DÉCIMA SEGUNDA: DAS PENALIDADES

12.1. A recusa da CONTRATADA em assinar o contrato, aceitar ou retirá-lo dentro do prazo de vigência da proposta, caracterizará o descumprimento das obrigações assumidas, ficando a mesma, sujeita à multa de 10% (dez por cento) do valor do contrato, atualizado pela variação do IPCA/IBGE.

12.2. Pela inexecução total ou parcial por parte da CONTRATADA, além das medidas e penalidades previstas no contrato, deverá a mesma sujeitar-se ao pagamento das seguintes multas:

12.2.1. Pagamento de 5% (cinco por cento) do valor do contrato no caso de rescisão administrativa por ato de sua responsabilidade, inclusive, pelo não atendimento, ou atendimento irregular;

12.2.2. Pagamento de 0,5% (cinco décimos por cento) do valor do contrato nos seguintes casos:

12.2.2.1. Por dia de paralisação dos serviços, salvo por motivos devidamente justificados e aceitos pela CÂMARA.

12.2.2.2. Pelo descumprimento de quaisquer cláusulas do contrato, excetuadas aquelas para os quais as sanções estejam especificamente estabelecidas, será aplicável a multa equivalente a 0,5% (cinco décimos por cento) do valor do contrato, sendo elevada ao dobro nos casos de reincidência.

12.2.3. Em caso de rescisão por culpa da CONTRATADA, perderá esta, em benefício da CÂMARA, as garantias prestadas, não tendo direito à indenização de qualquer espécie.

12.3. As multas previstas neste item serão descontadas em moeda corrente dos pagamentos mensais devidos à CONTRATADA.

12.4. Ficam assegurados à CONTRATANTE, em caso de inexecução total ou parcial do Contrato, os direitos previstos no art. 115, da Lei Federal nº 14.133/21 e suas alterações, sem prejuízo de, se comprovada a culpabilidade da CONTRATADA, ser imputada à mesma, responsabilidade pelos danos causados à Administração ou à terceiros, bem como, estar ciente de que, constatados os motivos previstos no art. 137 incisos I a IX da Lei Federal nº 14.133/21, rescindir unilateralmente o contrato celebrado.

12.5. A aplicação de qualquer penalidade prevista neste Edital não exclui a possibilidade de aplicação das demais, bem como das penalidades previstas nos artigos 90, 155, 156 e 162 da Lei Federal nº 14.133/21 e alterações;

12.6. O não cumprimento total ou parcial do Contrato poderá acarretar a sua rescisão, independentemente de notificação ou interpelação judicial ou extrajudicial, além das sanções previstas no edital e no instrumento escrito, na forma do artigo 137 incisos I a IX, da Lei Federal nº 14.133/21.

12.7. Com fundamento nos artigos 155 e 156 da Lei Federal n. 14.133/21 ficará impedido de licitar e contratar com a Administração Pública (durante os prazos indicados abaixo), sem prejuízo das demais cominações legais, a licitante que cometer as seguintes faltas:

12.7.1. Impedimento de 03 (três) a 06 (seis) anos: apresentar declaração ou documentação falsa, fraudar a licitação ou praticar ato fraudulento na execução contratual, comportar-se de modo inidôneo ou cometer fraude de qualquer natureza, praticar atos ilícitos com vistas a frustrar os objetivos da licitação, praticar ato lesivo previsto no art. 5º da Lei 12.846, de 1º de agosto de 2013;

12.7.2. Impedimento de até 03 (três) anos: dar causa à inexecução parcial do Contrato que cause grave dano à Administração, ao funcionamento dos serviços públicos ou ao interesse coletivo; dar causa à inexecução total do Contrato; deixar de entregar a documentação exigida para o certame; não manter a proposta, salvo em decorrência de fato superveniente devidamente justificado; não assinar o Contrato ou não entregar a documentação exigida para celebrar o Contrato, quando convocado dentro do prazo de validade de sua proposta; ensejar o retardamento da execução ou da entrega do objeto da licitação sem motivo justificado.



CÂMARA MUNICIPAL DE LOUVEIRA

Rua Wagner Luiz Bevilacqua, 35 – Bairro Guembê - CEP: 13290-000 – Louveira –São Paulo - www.louveira.sp.leg.br - Fone: (19) 3878-9420

12.7.3. Aplica-se também, no que couberem, as sanções previstas na Lei Federal nº 14.133/21.

12.8. As importâncias correspondentes às multas que forem impostas à CONTRATADA incidirão sempre sobre os valores residuais do Contrato

12.9. Não havendo pagamento a fazer à CONTRATADA ou finda a garantia contratual, serão as multas e outros débitos inscritos na Dívida Ativa para cobrança executiva.

CLÁUSULA DÉCIMA TERCEIRA: DAS SANÇÕES ADMINISTRATIVAS

13.1. A recusa da LICITANTE VENCEDORA em assinar o contrato, aceitar ou retirá-lo dentro do prazo de vigência da proposta, caracterizará o descumprimento das obrigações assumidas, sujeitando-a à aplicação das sanções administrativas cabíveis, inclusive multa, nos termos dos arts. 155 a 163 da Lei Federal nº 14.133, de 1º de abril de 2021, assegurados o contraditório e a ampla defesa.

13.2. Pela inexecução total ou parcial por parte da licitante vencedora, além das medidas e penalidades previstas no contrato, deverá a mesma sujeitar-se ao pagamento das multas previstas no art. 156 da Lei Federal nº 14.133/21, observados o contraditório e a ampla defesa.

13.3. Em caso de rescisão por culpa da CONTRATADA, poderá perder esta, em benefício da CÂMARA, as garantias prestadas, sem prejuízo da aplicação das demais sanções administrativas cabíveis, nos termos da Lei Federal nº 14.133, de 1º de abril de 2021, assegurados o contraditório e a ampla defesa.

13.4. Além das já especificadas neste instrumento, sujeita-se a CONTRATADA às demais penalidades previstas no art. 156 da Lei Federal nº 14.133/21, observados o contraditório e a ampla defesa.

13.5. Além das multas e da glosa de valores, a CONTRATADA estará sujeita às seguintes penalidades, conforme art. 155 e 156 da Lei nº 14.133/2021:

- a) Advertência, nos casos de inexecução parcial de natureza leve e passível de correção;
- b) Impedimento de licitar e contratar com a Administração Pública Municipal, pelo prazo de 6 (seis) meses a 3 (três) anos, em casos de infrações graves;
- c) Declaração de inidoneidade, pelo prazo de 3 (três) a 6 (seis) anos, em casos de infrações gravíssimas, como fraude, corrupção ou apresentação de documentação falsa.
- d) A aplicação das penalidades observará o devido processo administrativo sancionador, assegurado o contraditório e a ampla defesa.

CLÁUSULA DÉCIMA QUARTA: DA RESCISÃO

14.1. Serão motivos a rescisão do contrato, os incisos e parágrafos relacionados no artigo 137 da Lei nº 14.133/2021. A inexecução total do contrato enseja a sua rescisão, com as consequências contratuais e as previstas em lei. A rescisão do contrato atenderá ao disposto no art. 138 da Lei nº 14.133/2021, podendo acarretar as consequências previstas no artigo 139 da mesma lei.

14.1.1. Na ocorrência de dolo, culpa simulação ou fraude na execução do contrato;

14.1.2. Pelo não cumprimento de quaisquer das cláusulas contratuais ou pelo seu cumprimento irregular;

14.1.3. Quando, pelas reiteradas impugnações feitas pela CÂMARA, ficar evidenciada a incapacidade da CONTRATADA para dar execução ao contrato ou para prosseguir na sua execução:

14.1.4. Se a CONTRATADA transferir o contrato, no todo ou em parte;

14.1.5. Na ocorrência de protestos de títulos que caracterize a insolvência da CONTRATADA.

14.1.6. Por acordo mútuo ou por razões de exclusivo interesse do serviço público;



CÂMARA MUNICIPAL DE LOUVEIRA

Rua Wagner Luiz Bevilacqua, 35 – Bairro Guembê - CEP: 13290-000 – Louveira –São Paulo - www.louveira.sp.leg.br - Fone: (19) 3878-9420

CLÁUSULA DÉCIMA QUINTA: DA ACEITABILIDADE

15.1. Os funcionários da CONTRATADA, por ela designado para trabalharem nos serviços objeto deste contrato não terão vínculo empregatício algum com a CÂMARA, sendo de sua exclusiva responsabilidade o pagamento de salários e encargos previdenciários advindos da legislação vigente.

15.2. A CONTRATADA é obrigada a reparar, corrigir, remover, reconstruir, às suas expensas, no total ou em parte, o objeto do contrato em que se verifiquem vícios, defeitos ou incorreções resultantes da execução ou de materiais empregados.

CLÁUSULA DÉCIMA SEXTA: DA CESSÃO, TRANSFERÊNCIA E SUBCONTRATAÇÃO

16.1. A CONTRATADA não poderá ceder, transferir ou subcontratar os serviços, no todo ou em parte, **sem prévia e expressa autorização** da CONTRATANTE.

CLÁUSULA DÉCIMA SÉTIMA: DA FISCALIZAÇÃO PELA CONTRATANTE

17.1. A execução do presente contrato será acompanhada pelo Fiscal do Contrato, o qual providenciará as anotações, em registro próprio, das ocorrências relacionadas com a sua execução, determinando o que for necessário para a regularização das faltas ou defeitos observados.

17.2. As decisões e providências que ultrapassarem a sua competência deverão ser encaminhadas às autoridades competentes em tempo hábil, para a adoção das medidas pertinentes.

17.3. A CONTRATANTE deverá, ainda, fiscalizar o cumprimento das obrigações, pela CONTRATADA, sendo que esta será responsável por:

17.3.1. Paralisar qualquer serviço que, a seu critério, não esteja sendo executado em conformidade com a técnica necessária, normas de segurança ou qualquer disposição oficial aplicável ao objeto do contrato;

17.3.2. Ordenar a substituição de materiais e equipamentos que, a seu critério, sejam considerados defeituosos, inadequados ou inservíveis para os serviços;

15.3.2. Ordenar que para que seja refeito qualquer trabalho que não obedeça ao Termo de referência e demais disposições contratuais, correndo por conta da contratada as despesas decorrentes da correção realizada;

15.3.3. Aprovar os serviços executados e realizar as respectivas avaliações.

17.4. A presença da fiscalização durante a execução dos serviços, quaisquer que sejam os atos praticados no desempenho de suas funções, não implica na solidariedade ou corresponsabilidade com a CONTRATADA, que responderá única e integralmente pela execução dos serviços, inclusive pelos serviços executados por suas subcontratadas, na forma da legislação em vigor.

17.5. Quando da apresentação do orçamento, fica subentendido que CONTRATADA não teve qualquer dúvida relacionada ao espaço físico da CONTRATANTE e demais elementos fornecidos, permitindo-lhe assim elaborar proposta completa. Portanto, fica estabelecido que a realização, pelo CONTRATADA, de qualquer serviço implicará na tácita aceitação e ratificação, por parte dela, dos materiais, processos e dispositivos adotados e preconizados nestas especificações e orçamento, para os serviços executados.

17.6. Os serviços contratados serão executados rigorosamente de acordo com as normas a seguir:

17.6.1. Para todos os materiais especificados na proposta, somente serão aceitos produtos rigorosamente equivalentes em qualidade e preço, conforme planilha de composição de custos;

17.6.2. A mão de obra empregada pela CONTRATADA deverá ser tecnicamente qualificada. Caso a fiscalização ache necessária à admissão e/ou afastamento de qualquer funcionário para



CÂMARA MUNICIPAL DE LOUVEIRA

Rua Wagner Luiz Bevilacqua, 35 – Bairro Guembê - CEP: 13290-000 – Louveira –São Paulo - www.louveira.sp.leg.br - Fone: (19) 3878-9420

melhorar o desempenho no serviço, a CONTRATADA deverá atender tal solicitação prontamente;

17.7. A CONTRATADA, ainda na condição de proponente, terá procedido a prévia visita ao local onde serão realizados os serviços, a fim de tomar ciência das condições existentes. A CONTRATADA deverá cumprir também todas as exigências das leis e normas de segurança e higiene do trabalho, fornecendo adequado equipamento de proteção individual a todos que trabalham. Serão impugnados pela fiscalização todos os trabalhos que não satisfaçam às condições contratuais.

17.8. A CONTRATANTE deverá notificar imediatamente a CONTRATADA sobre qualquer irregularidade encontrada na execução dos serviços.

17.9. A CONTRATANTE deverá efetuar os pagamentos devidos nas condições estabelecidas.

17.10. A CONTRATANTE deverá manter Fiscal ou Comissão, formalmente designado pela Administração, para fiscalizar o Contrato.

CLÁUSULA DÉCIMA OITAVA: DA GLOSA DE VALORES

18.1. Nos casos em que a prestação do serviço ou a entrega do bem ocorrer com desconformidade, vícios de qualidade ou em quantidade inferior à pactuada, a CONTRATANTE poderá proceder à glosa de valores, mediante retenção, desconto ou não pagamento de parcelas proporcionais ao serviço ou produto considerado indevido ou inexecutado.

18.2. A CONTRATADA será notificada para apresentar justificativas ou sanar a falha no prazo de 5 (cinco) dias úteis. Não sendo acolhidas as justificativas ou não havendo correção, a glosa será aplicada no pagamento subsequente, devendo a CONTRATADA emitir nota fiscal ajustada ao valor efetivamente devido.

CLÁUSULA DÉCIMA NONA: DAS DISPOSIÇÕES FINAIS

19.1. Sendo a CONTRATADA empresa devidamente constituída e com personalidade jurídica própria, não há vínculo empregatício entre seus empregados e a CONTRATANTE.

19.2. A CONTRATADA é civil e criminalmente responsável pelos danos que causar direta e indiretamente à CÂMARA ou a terceiros, decorrentes de sua culpa ou dolo na execução dos serviços que compõem o objeto deste contrato, não excluindo ou reduzindo essa responsabilidade à fiscalização ou o acompanhamento por representante da CONTRATANTE.

19.3. A CONTRATADA é responsável pelos encargos trabalhistas, previdenciários, fiscais e comerciais resultantes da execução do contrato.

19.3.1. A inadimplência da CONTRATADA com referência aos encargos trabalhistas, fiscais e comerciais não transfere à CONTRATANTE a responsabilidade por seu pagamento, nem poderá onerar o objeto deste contrato.

19.4. A tolerância das partes de eventuais infrações às condições estipuladas neste instrumento, não valerá como precedente novação ou, ainda, como renúncia aos direitos que a legislação pertinente e o contrato assegurem.

19.5. Qualquer alteração pretendida pelas partes em relação ao presente instrumento, deverá ser formalizada através de Termo Aditivo, firmado pelas partes, sempre com observância dos ditames legais previstos na Lei Federal nº 14.133/2021 e demais dispositivos legais pertinentes.

CLÁUSULA VIGÉSIMA: DO FORO

20.1. Fica eleito o Foro da Comarca de Louveira/ SP, com exclusão de qualquer outro, por mais privilegiado que seja, para dirimir quaisquer questões oriundas deste contrato.

E, por estarem assim, certas e ajustadas, lido e achado conforme, assinam as partes já qualificadas no preâmbulo, o presente TERMO DE CONTRATO, na presença das testemunhas que



CÂMARA MUNICIPAL DE LOUVEIRA

Rua Wagner Luiz Bevilacqua, 35 – Bairro Guembê - CEP: 13290-000 – Louveira –São Paulo - www.louveira.sp.leg.br - Fone: (19) 3878-9420

conjuntamente este subscrevem, firmado em 03 (três) vias de igual teor e forma, NADA MAIS.
Louveira/SP, em XX de xxxxxxxxxxxxxxxx de 2026. XXXXXXXXXXXXXXXXXXXXXXXXXXXXXXXXXXXX

CONTRATANTE XXXXXXXXXXXXXXXXXXXXXXXXXXXXXXXXXXXX CONTRATADA

TESTEMUNHAS

XXXXXXXXXXXXXXXXXXXXXXXXX XXXXXXXXXXXXXXXXXXXXXXXXXXXX RG nº XXXXXXXXXXXXXXXX RG nº

XXXXXXXXXXXXXXXXXXXX



CÂMARA MUNICIPAL DE LOUVEIRA

Rua Wagner Luiz Bevilacqua, 35 – Bairro Guembê - CEP: 13290-000 – Louveira – São Paulo - www.louveira.sp.leg.br - Fone: (19) 3878-9420

ANEXO VIII TERMO DE CIÊNCIA E NOTIFICAÇÃO (Contratos)

CONTRATANTE: _____ CONTRATADO: _____

ORIGEM): _____ CONTRATO Nº (DE
ADVOGADO (S)/ Nº OAB: (*) _____

Pelo presente TERMO, nós, abaixo identificados:

1. Estamos CIENTES de que:

- a) o ajuste acima referido estará sujeito a análise e julgamento pelo Tribunal de Contas do Estado de São Paulo, cujo trâmite processual ocorrerá pelo sistema eletrônico;
- b) poderemos ter acesso ao processo, tendo vista e extraindo cópias das manifestações de interesse, Despachos e Decisões, mediante regular cadastramento no Sistema de Processo Eletrônico, conforme dados abaixo indicados, em consonância com o estabelecido na Resolução nº 01/2011 do TCESP;
- c) além de disponíveis no processo eletrônico, todos os Despachos e Decisões que vierem a ser tomados, relativamente ao aludido processo, serão publicados no Diário Oficial do Estado, Caderno do Poder Legislativo, parte do Tribunal de Contas do Estado de São Paulo, em conformidade com o artigo 90 da Lei Complementar nº 709, de 14 de janeiro de 1993, iniciando-se, a partir de então, a contagem dos prazos processuais, conforme regras do Código de Processo Civil;
- d) Qualquer alteração de endereço – residencial ou eletrônico – ou telefones de contato deverá ser comunicada pelo interessado, peticionando no processo.

2. Damo-nos por NOTIFICADOS para:

- a) O acompanhamento dos atos do processo até seu julgamento final e consequente publicação;
- b) Se for o caso e de nosso interesse, nos prazos e nas formas legais e regimentais, exercer o direito de defesa, interpor recursos e o que mais couber.

LOCAL e DATA: _____

GESTOR DO ÓRGÃO/ENTIDADE:

Nome: _____ Cargo: _____

CPF: _____ RG: _____

Data de Nascimento: ____/____/____

Endereço residencial completo: _____ E-mail institucional

E-mail pessoal: _____

Telefone(s): _____



CÂMARA MUNICIPAL DE LOUVEIRA

Rua Wagner Luiz Bevilacqua, 35 – Bairro Guembê - CEP: 13290-000 – Louveira –São Paulo - www.louveira.sp.leg.br - Fone: (19) 3878-9420

Assinatura: _____

Responsáveis que assinaram o ajuste:

Pelo CONTRATANTE:

Nome: _____

Cargo: _____

CPF: _____ RG: _____

Data de Nascimento: ____/____/____

Endereço residencial completo: _____

E-mail institucional _____

E-mail pessoal: _____

Telefone(s): _____

Assinatura: _____

Pela CONTRATADA:

Nome: _____

Cargo: _____

CPF: _____ RG: _____

Data de Nascimento: ____/____/____

Endereço residencial completo: _____

E-mail institucional _____

E-mail pessoal: _____

Telefone(s): _____

Assinatura: _____

Advogado:

(*) Facultativo. Indicar quando já constituído, informando, inclusive, o endereço eletrônico.



CÂMARA MUNICIPAL DE LOUVEIRA

Rua Wagner Luiz Bevilacqua, 35 – Bairro Guembê - CEP: 13290-000 – Louveira –São Paulo - www.louveira.sp.leg.br - Fone: (19) 3878-9420

ANEXO IX TERMO DE APRESENTAÇÃO DA EMPRESA (MODELO)

Favor preencher este formulário para fins de facilitar a elaboração em caso de formalização do contrato.

DADOS DA EMPRESA:

Razão Social: _____

CNPJ Nº _____ I. E: _____

Endereço:(Rua,Avenida,etc.) _____

_Nº _____,(Complemento): _____ Bairro: _____

Cidade: _____ Estado: _____, CEP: _____ - _____

DADOS DO REPRESENTANTE LEGAL QUE IRÁ ASSINAR O CONTRATO.

Nome: _____

Qualificação: (cargo/função exercida na empresa) _____

CPF: _____ R.G: _____

Endereço: (Rua, Avenida, etc.) _____

Nº _____, (Complemento): _____ Bairro: _____

Cidade: _____ Estado: _____, CEP: _____ - _____

INFORMAÇÕES PARA PAGAMENTO

Banco: _____, Agência: _____, Conta Corrente: _____

Em nome de: _____



CÂMARA MUNICIPAL DE LOUVEIRA

Rua Wagner Luiz Bevilacqua, 35 – Bairro Guembê - CEP: 13290-000 – Louveira –São Paulo - www.louveira.sp.leg.br - Fone: (19) 3878-9420

ANEXO X

TERMO DE COMPROMISSO DE SIGILO

(REVISADO PARA ATENDER LEI FEDERAL 13.709/18)

CONTRATO Nº _____

PREGÃO Nº 02/2026

SOLICITAÇÃO Nº 111/2025

PROCESSO Nº 99/2025

CONTRATANTE: CÂMARA MUNICIPAL DE LOUVEIRA

CONTRATADA:

OBJETO: Contratação de empresa especializada para instalação de sistema de CFTV no prédio sede e anexos da Câmara Municipal de Louveira, incluindo fornecimento de mão de obra, materiais e equipamentos necessários.

VIGÊNCIA CONTRATUAL:

TÉRMINO DA VIGÊNCIA:

No âmbito da execução do contrato supracitado, o Contratante estabelece o presente TERMO, que a Contratada declara entender e aceitar, mediante as cláusulas e condições a seguir:

1. O objetivo deste Termo é prover a necessária e adequada proteção às informações do Contratante e dos órgãos e entidades envolvidas, principalmente aquelas classificadas como confidenciais, em razão da execução do contrato celebrado entre as partes.
2. DAS INFORMAÇÕES CONFIDENCIAIS E LEI FEDERAL 13.709 DE 14 DE AGOSTO DE 2018

Conhecida por Lei Geral de Proteção de Dados Pessoais – LGPD, a Contratada se obriga a manter o mais absoluto sigilo e confidencialidade com relação a todas e quaisquer informações que venham a ser levantadas ou fornecidas pelo Contratante, pessoas ou pelos órgãos e entidades envolvidos nos trabalhos, devendo ser tratadas como informações confidenciais, salvo aquelas prévia e formalmente classificadas com tratamento diferenciado pelo titular da informação.

As entrevistas realizadas de forma presenciais ou remotas, com pessoas identificadas como afetados, a empresa CONTRATADA deverá observar o grau de maturidade e adequação à Lei LGPD e também às boas práticas de segurança da informação. Identificar os processos que envolvem o tratamento de dados pessoais, os tipos de processamentos (Ex.: Coleta, Transmissão, Armazenamento, Transferência, Acesso etc.) e os tipos de dados pessoais da organização, assim como a sua localização.

A Contratada se obriga que todos aqueles que executem o chamado tratamento de dados pessoais observem as medidas técnicas e administrativas para a promoção da proteção de dados de pessoas físicas, garantindo assim a privacidade de dados.

A Contratada se obriga a não revelar, reproduzir, utilizar ou dar conhecimento, em hipótese alguma, a terceiros, bem como a não permitir que nenhum de seus diretores, empregados e/ou prepostos faça uso das informações.

A Contratada, com base nos princípios instituídos na Segurança da Informação, zelará para que as informações que receber e tiver conhecimento sejam tratadas conforme a natureza de classificação informada pelo Contratante.



CÂMARA MUNICIPAL DE LOUVEIRA

Rua Wagner Luiz Bevilacqua, 35 – Bairro Guembê - CEP: 13290-000 – Louveira –São Paulo - www.louveira.sp.leg.br - Fone: (19) 3878-9420

3. DAS LIMITAÇÕES DA CONFIDENCIALIDADE

As obrigações constantes deste Termo não serão aplicadas às informações que:

- a) sejam comprovadamente de domínio público no momento da revelação ou após a revelação, exceto se isso ocorrer em decorrência de ato ou omissão das partes;
- b) sejam reveladas em razão de requisição judicial ou outra determinação, somente até a extensão de tais ordens, desde que as partes cumpram qualquer medida de proteção pertinente e tenham sido notificadas sobre a existência de tal ordem, previamente e por escrito, dando a esta, na medida do possível, tempo hábil para pleitear medidas de proteção que julgar cabíveis.

4. DAS OBRIGAÇÕES ADICIONAIS

A Contratada se compromete a utilizar as informações reveladas exclusivamente para os propósitos da execução do contrato.

A Contratada se compromete a não efetuar qualquer cópia das informações sem o consentimento prévio e expresso do Contratante. O consentimento, entretanto, será dispensado para cópias, reproduções ou duplicações para uso interno das partes.

A Contratada se compromete a cientificar seus diretores, empregados e/ou prepostos da existência deste Termo e da natureza confidencial das informações do Contratante.

A Contratada deve tomar todas as medidas necessárias à proteção das informações, bem como evitar e prevenir a revelação a terceiros, exceto se devidamente autorizado por escrito pelo titular da informação.

O presente Termo não implica a concessão, pela parte reveladora à parte receptora, de nenhuma licença ou qualquer outro direito, explícito ou implícito, em relação a qualquer direito de patente, direito de edição ou qualquer outro direito relativo à propriedade intelectual.

Os produtos gerados na execução do contrato, bem como as informações repassadas à Contratada, são única e exclusiva propriedade intelectual do Contratante.

A Contratada firmará acordos por escrito com seus empregados e consultores ligados direta ou indiretamente ao contrato, cujos termos sejam suficientes a garantir o cumprimento de todas as disposições do presente instrumento.

A Contratada obriga-se a não tomar qualquer medida com vistas a obter, para si ou para terceiros, os direitos de propriedade intelectual relativos aos produtos gerados e às informações que venham a ser reveladas durante a execução do contrato.

5. DO RETORNO DE INFORMAÇÕES

Todas as informações eventualmente reveladas pelas partes permanecem como propriedade exclusiva da parte reveladora, devendo a esta retornar imediatamente assim que por ela requerido, bem como todas e quaisquer cópias eventualmente existentes.

6. DA VIGÊNCIA

O presente Termo tem natureza irrevogável e irretirável, permanecendo em vigor desde a data de sua assinatura até 5 (cinco) anos após o término do Contrato a que ele se refere.

7. DAS PENALIDADES

A quebra do sigilo e/ou da confidencialidade, devidamente comprovada, possibilitará a imediata aplicação de penalidades previstas conforme legislação e normas em vigor que tratam desse assunto, podendo culminar na rescisão do contrato firmado entre as partes. Neste caso, a Contratada estará sujeita, por ação ou omissão, ao pagamento ou recomposição de todas as perdas e danos sofridos



CÂMARA MUNICIPAL DE LOUVEIRA

Rua Wagner Luiz Bevilacqua, 35 – Bairro Guembê - CEP: 13290-000 – Louveira –São Paulo - www.louveira.sp.leg.br - Fone: (19) 3878-9420

pelo Contratante ou pelos órgãos e entidades proprietários da informação, inclusive os de ordem moral, bem como os de responsabilidade civil e criminal, os quais serão apurados em regular processo administrativo ou judicial.

8. DAS DISPOSIÇÕES GERAIS

Este Termo é parte indissociável do contrato a que se refere, não podendo nenhum licitante negar seu conhecimento.

O presente Termo constitui acordo entre as partes, relativamente ao tratamento de informações, principalmente as confidenciais, aplicando-se a todos e quaisquer acordos futuros, declarações, entendimentos e negociações escritas ou verbais, empreendidas pelas partes em ações feitas direta ou indiretamente.

Surgindo divergências quanto à interpretação do pactuado neste Termo ou quanto à execução das obrigações dele decorrentes, ou constatando-se nele a existência de lacunas, solucionarão as partes tais divergências, de acordo com os princípios da legalidade, da equidade, da razoabilidade, da economicidade, da boa fé, e, as preencherão com estipulações que deverão corresponder e resguardar as informações do Contratante.

O disposto no presente Termo prevalecerá sempre em caso de dúvida, salvo expressa determinação em contrário, sobre eventuais disposições constantes de outros instrumentos legais conexos relativos à confidencialidade de informações.

A omissão ou tolerância das partes em exigir o estrito cumprimento das condições estabelecidas neste instrumento não constituirá novação ou renúncia, nem afetará os direitos, que poderão ser exercidos a qualquer tempo.

9. DO FORO

Fica eleito o foro da Comarca de Louveira, excepcionado qualquer outro por mais privilegiado que seja, para dirimir qualquer dúvida ou controvérsia que o presente contrato porventura venha a suscitar.

E, por assim estarem justas e estabelecidas as condições, é assinado o presente Termo de Compromisso de Sigilo, pela Contratada, em 2 (duas) vias de igual teor e um só efeito.

Louveira, _____ de _____ de 2026.

REPRESENTANTE LEGAL DA CONTRATADA

CARGO OU FUNÇÃO



CÂMARA MUNICIPAL DE LOUVEIRA

Rua Wagner Luiz Bevilacqua, 35 – Bairro Guembê - CEP: 13290-000 – Louveira –São Paulo - www.louveira.sp.leg.br - Fone: (19) 3878-9420

ANEXO XI

PREÇO MÁXIMO ESTIMADO POR ITEM (VALOR UNITÁRIO/GLOBAL)

ITEM	DESCRIÇÃO DOS SERVIÇOS	UNID.	QUANT	CUSTO UNIT REFERÊNCIA	CUSTO UNIT REFERÊNCIA C/ BDI 25%	PREÇO TOTAL C/ BDI
1	Engenheiro civil (eletricista) de obra pleno com encargos complementares.	H	100	R\$ 121,46	R\$ 151,82	R\$ 15.181,87
2	Locação de plataforma elevatória articulada, com altura aproximada de 12,5m, capacidade de carga de 227 kg, elétrica.	UnxMês	01	R\$ 15.445,02	R\$ 19.306,28	R\$ 19.306,28
3	Unidade gerenciadora digital vídeo em rede (NVR) de até 32 câmeras IP, armazenamento de 48 TB, 2 interface de rede Gigabit Ethernet e 16 entradas de alarme	Un	04	R\$ 5.924,42	R\$ 7.405,53	R\$ 29.622,08
4	Unidade de disco rígido (HD) externo de 5 TB	Un	08	R\$ 1.271,15	R\$ 1.588,94	R\$ 12.711,52
5	Câmera fixa colorida compacta com domo, para áreas internas e externas - 1,3 MP	Un	100	R\$ 1.172,77	R\$ 1.465,96	R\$ 146.596,00
6	Power conversor est. vídeo Balun 16 canais VB 1016 WP	Un	08	R\$ 1.623,34	R\$ 2.029,18	R\$ 16.233,36
7	Cabo eletrônico categoria 5e, instalado em edificação institucional - fornecimento e instalação. AF_11/2019	m	13.000	R\$ 6,16	R\$ 7,70	R\$ 100.100,00
8	Conector RJ45 Macho Furukawa CAT.5E para cabo sólido e flexível	Un	150	R\$ 2,38	R\$ 2,98	R\$ 445,50
9	Capa RJ45 Comum Cinza, 100 Unidades	Un	01	R\$ 46,16	R\$ 57,70	R\$ 57,70
10	Patch Cord U/UTP Multilan Furukawa CAT.5E CM T568A/B 2.5m azul	Un	04	R\$ 17,88	R\$ 22,35	R\$ 89,40
11	Rack aberto em coluna 44u para servidor - fornecimento e instalação. AF_11/2019	Un	01	R\$ 1.585,90	R\$ 1.982,39	R\$ 1.982,39
12	Bandeja fixa para rack, 19" x 500 mm (Bandeja fixa frontal p/ rack torre 19" X 2U X 350mm PT RAL9011)	Un	04	R\$ 99,33	R\$ 124,16	R\$ 496,65
13	Bandeja fixa para rack, 19" x 500 mm (Bandeja fixa centralizada p/ rack torre 19" X 2U X 500mm PT RAL 9011)	Un	02	R\$ 99,34	R\$ 124,18	R\$ 248,35
14	Guia organizadora de cabos para rack, 19" 1 U (Guia de cabo horizontal fechado 19" x 1U x 80mm preto liso)	Un	16	R\$ 36,85	R\$ 46,06	R\$ 737,00
15	Kit de fixação M5 bicromatizado (porca/parafuso/arruela) pacote C/ 100 Cj	Un	02	R\$ 86,81	R\$ 108,51	R\$ 217,02
16	Calha (régua) 08 tomadas 10A padrão novo 19" vert / horiz preto	Un	02	R\$ 97,26	R\$ 121,58	R\$ 243,14
17	Nobreak XNB 1800VA-220V	Un	02	R\$ 1.528,12	R\$ 1.910,15	R\$ 3.820,30
CUSTO GLOBAL DE REFERÊNCIA						R\$ 278.471,68
BDI						R\$ 69.616,88
PREÇO GLOBAL DE REFERÊNCIA (CUSTO GLOBAL DE REFERÊNCIA + BDI)						R\$ 348.088,56



CÂMARA MUNICIPAL DE LOUVEIRA

Rua Wagner Luiz Bevilacqua, 35 – Bairro Guembê - CEP: 13290-000 – Louveira –São Paulo - www.louveira.sp.leg.br - Fone: (19) 3878-9420

ANEXO XII CRONOGRAMA FÍSICO-FINANCEIRO ANEXO III



CÂMARA MUNICIPAL DE LOUVEIRA CRONOGRAMA FÍSICO-FINANCEIRO

R. Wagner Luiz Bevilacqua, 35 - Bairro Guembê - Louveira - SP
Fone: (19) 3878-9420

LOCAL: Câmara Municipal de Louveira

ENDEREÇO: R. Wagner Luiz Bevilacqua, 35 - Bairro Guembê - Louveira - SP

OBRA: Câmara Municipal de Louveira Contratação de empresa especializada para instalação de sistema de CFTV no prédio sede e anexos da Câmara Municipal de Louveira, incluindo fornecimento de mão de obra, materiais e equipamentos necessários.

ITEM	DESCRIÇÃO DOS SERVIÇOS	PREÇO TOTAL		SEMANA 1	SEMANA 2	SEMANA 3
1	ADMINISTRAÇÃO	R\$ 34.488,15	VALOR	R\$ 11.381,09	R\$ 11.381,09	R\$ 11.725,97
			%	33,0%	33,0%	34,0%
2	EQUIPAMENTOS	R\$ 313.600,41	VALOR	R\$ 125.440,16	R\$ 125.440,16	R\$ 62.720,08
			%	40,0%	40,0%	20,0%
PREÇO GLOBAL DE REFERÊNCIA (CUSTO GLOBAL DE REFERÊNCIA + BDI)		R\$ 348.088,56		R\$ 136.821,25	R\$ 136.821,25	R\$ 74.446,05
		100,0%		39,3%	39,3%	21,4%
		TOTAL ACUMULADO		R\$ 136.821,25	R\$ 273.642,51	R\$ 348.088,56
		% TOTAL ACUMULADO		39,3%	78,6%	100,0%
CUSTO GLOBAL DE REFERÊNCIA		R\$ 278.471,68				
BDI		R\$ 69.616,88				



CÂMARA MUNICIPAL DE LOUVEIRA

Rua Wagner Luiz Bevilacqua, 35 – Bairro Guembê - CEP: 13290-000 – Louveira –São Paulo - www.louveira.sp.leg.br - Fone: (19) 3878-9420

ANEXO XIII

BDI - Benefícios e Despesas Indiretas (ou Bonificação e Despesas Indiretas)

 BDI		
ITENS	SIGLAS	VALORES
Taxa de Rateio da Adm Central	AC	2,00%
Taxas de despesas financeiras	DF	0,98%
Taxa de risco	R	0,61%
Taxa de Seguro e Garantia dos Serviços	S + G	0,40%
TAXA DE TRIBUTOS		
PIS	T	0,65%
CONFINS		3,00%
ISS		2,00%
CPRB (INSS)		4,50%
Taxa de Lucro	L	8,00%
BDI		25,00%

$$\text{BDI} = \frac{(1 + (AC + R + S + G))(1 + DF)(1 + L)}{(1 - T)} - 1$$

Em que:

AC = taxa representativa das despesas de rateio da administração central;

R = taxa representativa de riscos;

S = taxa representativa de seguros;

G = taxa representativa de garantias;

DF = taxa representativa das despesas financeiras;

L = taxa representativa do lucro/remuneração; e

T = taxa representativa da incidência de tributos.